

**BURMISTRZ MIASTA I GMINY
PROCHOWICE**



RAPORT O STANIE

MIASTA I GMINY PROCHOWICE

W 2018 ROKU

Prochowice, maj 2019 r.

Spis treści

Wstęp	3
1.Położenie administracyjne i geograficzne.....	4
2.Położenie komunikacyjne.....	5
3.Mieszkańcy Miasta i Gminy	6
4.Realizacja polityk, programów, strategii	7
4.1. Rozwój strategiczny w latach 2016-2024	8
4.2. Program współpracy z organizacjami pozarządowymi	25
5. Budżet gminy	35
6. Gospodarka wodno- ściekowa	41
7. Ochrona zdrowia	42
8. Centra, domy i ośrodki kultury, kluby, świetlice	46
9. Biblioteka	47
10.Opieka społeczna	51
11. Szkolnictwo	54
12. Przestępczość w gminie	57
13. Organizacje pozarządowe	57
14. Działalność inwestycyjna	60
15. Gospodarka mieszkaniowa i komunalna	71
16. Transport	73
17. Ochrona środowiska	73
18. Informacja o stanie mienia komunalnego Gminy Prochowice	78
19. Planowanie przestrzenne	81
20. Informacja z wykonania uchwał Rady Miasta i Gminy Prochowice	81
21. Podsumowanie	100
Zakończenie	102

Wstęp

Szanowni mieszkańcy!

Na podstawie art. 28aa ust. 1 ustawy z dnia 8 marca 1990 r. o samorządzie gminnym składam na Państwa ręce **raport o stanie Miasta i Gminy Prochowice w 2018 roku**.

Raport obejmuje podsumowanie działalności Burmistrza w roku poprzednim, w szczególności realizację polityk, strategii, programów oraz uchwał Rady Miasta i Gminy Prochowice, a także realizację zadań własnych gminy w minionym roku.

W tym roku raport jest sporządzany po raz pierwszy i będzie poddany debacie publicznej na sesji absolutoryjnej. Udział w debacie, oprócz radnych, mogą wziąć także mieszkańcy. Taka forma wysłuchania publicznego także nie miała dotąd miejsca w polskim ustawodawstwie samorządowym.

Zachęcam więc Państwa do wspólnej dyskusji nad raportem.

Z poważaniem

Burmistrz Miasta i Gminy

/-/ Alicja Sielicka

RAPORT O STANIE MIASTA I GMINY PROCHOWICE W ROKU 2018

Na podstawie art. 28 aa ust. 1 ustawy z dnia 8 marca 1990 r. o samorządzie gminnym Burmistrz Miasta i Gminy Prochowice przedstawia niniejszym raport o stanie Miasta i Gminy Prochowice w roku 2018.

1. Położenie administracyjne i geograficzne

Gmina miejsko – wiejska Prochowice położona jest w centralnej części województwa dolnośląskiego na wysokości od 95 do 142 m npm. Powierzchnia miasta i gminy wynosi 10262 ha (w tym miasta Prochowice – 984 ha), to jest 103 km², co stanowi 13,78 % powierzchni powiatu legnickiego oraz 0,51 % powierzchni województwa dolnośląskiego. Najwyżej położonym punktem w gminie jest zlokalizowane w jej południowej części wzniesienie o wysokości 142,7 m npm. (na południe od wsi Dąbie i Cichobórz), zaś najniżej usytuowany jest obszar położony wzdłuż koryta rzeki Odry (95,6 m npm.). Współrzędne geograficzne wynoszą 51° szerokości geograficznej północnej oraz 16° długości geograficznej wschodniej.

Rycina 1. Położenie Gminy Prochowice na tle powiatu legnickiego.



Źródło: www.gminy.pl

Po wdrożeniu reformy administracyjnej, od 1 stycznia 1999 roku gmina miejsko – wiejska Prochowice wchodzi w skład województwa dolnośląskiego oraz powiatu legnickiego ziemskiego. Graniczy z gminami:

- Ścinawa – od północy;
- Wołów – od wschodu;
- Malczyce – od południowego – wschodu;
- Ruja – od południa;
- Kunice – od zachodu;
- Lubin wiejska – od północnego – zachodu.

Położenie gminy w regionie jest korzystne. Wpływ na to mają szczególnie walory naturalne oraz usytuowanie pomiędzy aglomeracją wrocławską i Legnicko – Głogowskim Okręgiem Miedziowym, przez które przebiegają ważne szlaki transportowe: drogowe, kolejowe, lotnicze i wodne.

2. Położenie komunikacyjne

Przez Gminę przebiega droga krajowa Nr 94 relacji Wrocław-Legnica oraz droga krajowa Nr 36 z Prochowic do Lubina. W bliskim sąsiedztwie od gminy przebiega autostrada A-4. Wschodnią granicę gminy stanowi rzeka Odra, południową granicę – linia kolejowa relacji Legnica – Wrocław, natomiast zachodnia i północna granica ze względu na brak naturalnych barier ma sztuczny charakter.

Odległość z Prochowic do stolicy województwa Wrocławia wynosi 51 km. Ponadto do:

- Legnicy – 18 km;
- Poznania – 175 km;
- Krakowa – 320 km;
- Warszawy – 395 km;
- Świnoujścia – 415 km;
- Gdańska – 535 km.

Odległość z Prochowic do najbliższych, większych drogowych przejść granicznych wynosi:

- Czechy (Lubawka) – 80 km;
- Niemcy (Jędrzychowice) – 110 km;
- Słowacja (Chyżne) – 390 km;
- Ukraina (Medyka) – 585 km;
- Białoruś (Terespol) – 595 km;
- Rosja (Bezledy) – 615 km;
- Litwa (Ogrodniki) – 790 km.

3. Mieszkańcy Miasta i Gminy PROCHOWICE

W okresie od początku do końca 2018r. liczba mieszkanek i mieszkańców zmniejszyła się o 41 osób, przez co na dzień 31 grudnia wynosiła **7 323 osób** w tym; kobiet 3 739 i mężczyzn 3 584 . W odniesieniu do poszczególnych kategorii wiekowych liczba ludności na koniec 2018 r. wynosiła :

jednostka administra cyjna	w i e k					ogółem
	przedpro dukcyjny 0-17	produkcyjny		poprodukcyjny		
		kobiety 18-59	mężczyźni 18-64	kobiety 60 i więcej	mężczyźni 65 lat i więcej	
gmina	711	1105	1288	457	199	3760
miasto	651	1044	1149	487	232	3563
r a z e m	1362	2149	2437	944	431	7323

Tabela poniżej wskazuje liczbę mieszkańców na koniec 2018 roku w rozbiciu na poszczególne miejscowości miasta i gminy Prochowice :

Liczba mieszkańców ogółem: 7323 (stan na 31.12.2018r. - pobyt stały)

Gmina – **3760**

Miasto – **3563**

Nazwa Miejscowości	Liczba mieszkańców
Prochowice	3563
Cichobórz	25
Dąbie	208
Golanka Dolna	448
Gromadzyń	82
Kawice	485
Kwiatkowice	334
Lisowice	950
Mierzowice	356
Motyczyn	100
Rogów Legnicki	322
Szczedrzykowice	359
Szczedrzykowice Stacja	91

W 2018 r. urodziło się w mieście i gminie Prochowice **74** osoby , a zmarło **80** osób.

4. Realizacja polityk, programów i strategii

Zarządzanie strategiczne jest obecnie jednym z kluczowych elementów spotykanych na poziomie Gmin, służącym do realizacji zadań publicznych. Stworzenie Strategii adekwatnej do potrzeb mieszkańców nie jest możliwe bez prawidłowego określenia zasobów, potrzeb, szans i zagrożeń.

W gminie Prochowice w 2018 roku obowiązywały następujące dokumenty strategiczne:

- **Strategia Rozwoju Gminy Prochowice na lata 2016 – 2024,**
- **Program współpracy z organizacjami pozarządowymi,**
- **Wieloletnia Prognoza Finansowa,**
- **Gminny Program Przeciwdziałania Narkomanii na lata 2017 – 2019,**
- **Gminny Program Profilaktyki i Rozwiązywania Problemów Alkoholowych na 2018 rok,**
- **Gminny Program Wspierania Rodziny na lata 2016-2018,**
- **Program Ochrony Środowiska.**

Realizacja powyższych dokumentów przedstawia się jak niżej.

4.1. Rozwój strategiczny w latach 2016 – 2024

1. Wizja rozwoju

Wizja rozwoju Gminy Prochowice stanowi opis pożądanego stanu rzeczywistości lokalnej w perspektywie do 2024 roku. Określa stan docelowy, do którego dążyć będzie cała wspólnota gminy, tj. władze samorządowe oraz ich partnerzy (lokalni oraz ponadlokalni), interesariusze - wykorzystując przy tym możliwości płynące z własnych zasobów. Wizja ukierunkowana jest prognostycznie, określa cel, do jakiego zmierza Gmina.

**GMINA PROCHOWICE MIEJSCEM BEZPIECZNYM I ATRAKCYJNYM
EKONOMICZNIE I EKOLOGICZNIE, BUDUJĄCA POSTAWĘ
PARTYCYPACYJNĄ WŚRÓD SWOICH MIESZKAŃCÓW.**

2. Misja oraz cele strategii

Misja jest nadrzędnym celem rozwoju Gminy. Określa ona również rolę władz samorządowych w procesie rozwoju wspólnoty lokalnej. Zgodnie z misją, władze samorządowe pełnią rolę inicjatora dla realizacji przedsięwzięć zgodnych jej walorów, ułatwiania współpracy partnerów lokalnych i wdrażania innowacyjnych rozwiązań.

**WŁADZE GMINY PROCHOWICE WRAZ Z MIESZKAŃCAMI TWORZĄ
PRZYJAZNĄ, BEZPIECZNĄ PRZESTRZEŃ OTWARTĄ NA ROZWÓJ Z
POSZANOWANIEM ŚRODOWISKA NATURALNEGO, HISTORII I
KULTURY W OPARCIU O ZASOBY KAPITAŁU LUDZKIEGO GMINY.**

3. Cele strategiczne

Cel w kategoriach strategicznych jest rozumiany jako kierunek działania. Nie należy traktować go jako wizję docelowego stanu, ale jako proces rozwojowy. Proces ten ma służyć coraz lepszemu zaspokajaniu potrzeb mieszkańców i gospodarki oraz ma przyczyniać się do wzrostu konkurencyjności gminy.

Cel strategiczny odpowiada na pytanie, jak ma funkcjonować i w którym kierunku ma się rozwijać gmina. W ramach spotkań strategicznych wypracowane zostały trzy cele strategiczne:

**I CEL STRATEGICZNY:
POPRAWA JAKOŚCI ŻYCIA I WARUNKÓW GOSPODAROWANIA NA TERENIE
GMINY PROCHOWICE**

II CEL STRATEGICZNY:
POPRAWA STANU EKOLOGII I OCHRONY ŚRODOWISKA W GMINIE
PROCHOWICE

III CEL STRATEGICZNY
ZAPEWNIENIE SPÓJNOŚCI SPOŁECZNEJ GMINY

4. Cele operacyjne i zadania

Celom strategicznym podporządkowuje się tak zwane „cele operacyjne”

I CEL STRATEGICZNY:
POPRAWA JAKOŚCI ŻYCIA I WARUNKÓW GOSPODAROWANIA NA TERENIE
GMINY PROCHOWICE

Cel operacyjny
Rozwój infrastruktury edukacyjnej w gminie
<p>Poprawa infrastruktury edukacyjnej w gminie przyczyni się do wzrostu dostępu do edukacji przedszkolnej i szkolnej. W celu uzyskiwania lepszych wyników w zakresie edukacyjnym, a tym samym posiadania lepszej kadry i zasobów ludzkich przystosowanych do realnego rynku pracy, należy przedsięwziąć kroki zmierzające do zbudowania zintegrowanego systemu wsparcia kształcenia i edukacji.</p> <p>Wyrównanie jakości kształcenia nastąpi poprzez dostęp do nowoczesnych metod edukacyjnych oraz pomocy naukowych. Inwestycja w infrastrukturę edukacyjną jest również inwestycją w kapitał ludzki gminy. W ramach celu przewidziano inwestycje w infrastrukturę edukacyjną, której jakość techniczna obecnie wymaga szybkiej interwencji. Przewidziano rozbudowę hali sportowej, rozbudowę sal lekcyjnych, ale również uwzględniono szerokie wzbogacenie oferty dydaktycznej przez m.in. rozbudowę i unowocześnienie systemów informatycznych, tworzenie specjalistycznych sal lekcyjnych, punktów i ścieżek edukacyjnych.</p>
<p>ZADANIA:</p> <p>Zadanie Budowa Miejsko-Gminnej Środowiskowej Hali Sportowej przy Gimnazjum w Prochowicach (Obecnie Szkole Podstawowej nr 2 w Prochowicach) – brak realizacji</p> <p>Zadanie Poprawa stanu technicznego obiektów szkół gminie – na bieżąco</p> <p>Zadanie Rozbudowa bazy dydaktycznej w szkołach – na bieżąco</p> <p>Zadanie Wzbogacanie bazy i oferty dydaktycznej</p> <p>Zadanie Poprawa bezpieczeństwa w placówkach oświatowych – tworzenie zintegrowanego systemu monitorowania</p>

Cel operacyjny
Rewitalizacja i rozwój zasobów mieszkaniowych oraz przestrzeni publicznej

Rozwój mieszkalnictwa jest niewątpliwie jedną z największych bolączek współczesnych obszarów gminnych. Poprawa jakości życia mieszkańców poprzez inwestycje w zasoby mieszkaniowe oraz prawidłowe zagospodarowanie przestrzeni publicznej przyczyni się do stworzenia bezpiecznego i przyjaznego miejsca do życia, tym samym wpłynie na jakość życia mieszkańców. Szeroko zakrojona rewitalizacja będzie obejmowała zagospodarowanie przestrzeni publicznej takiej jak place zabaw boisk dla dzieci i młodzieży, tereny zieleni urządzonej. Ważnym elementem w tym celu jest wprowadzenie działań w zakresie uzbrojenia terenów, co bardzo pozytywnie wpłynie również na wizerunek inwestycyjny gminy. W związku z powyższym niezbędnym zadaniem jest opracowanie wieloletniego planu zagospodarowania, który obejmowałby zarządzanie polityką mieszkaniową, który szczegółowo określi politykę gminy w tym zakresie.

Zadanie Rewitalizacja i zagospodarowanie przestrzeni publicznej terenów mieszkaniowych.

Zadanie Rewitalizacja istniejącej substancji mieszkaniowej w gminie.

Zadanie Rozwój budownictwa komunalnego.

Zadanie Uzbrojenie terenów przeznaczonych pod zabudowę mieszkaniową,

Zadanie Budowa i tworzenie systemu monitoringu miejsc publicznych.

Zadanie Opracowanie wieloletniego planu gospodarowania mieszkaniowym zasobem gminy oraz wynajmu lokali użytkowych.

Cel operacyjny
Poprawa warunków drogowo-komunikacyjnych w gminie

Poprawa warunków drogowo komunikacyjnych i inwestycje w infrastrukturę drogową podniesie

- konkurencyjność gminy jako miejsca atrakcyjnego pod kątem ekonomicznym.
- wzrost bezpieczeństwa w ruchu drogowym.

Inwestycje w tym obszarze przyczynią się również do wzrostu zainteresowania gminą pod kątem turystycznym.

Ważnym elementem celu operacyjnego jest jego zintegrowana formuła, bowiem przewidziano nie tylko modernizację i przebudowę dróg, ale również infrastrukturę towarzyszącą. Istotną kwestią jest też utworzenie nowych miejsc parkingowych, które w dzisiejszych czasach

wzmoczonego ruchu drogowego są istotnym elementem logistyki gminy. Należy również zwrócić uwagę na wsparcie w ramach celu obszarów wiejskich oraz transportu zbiorowego

Zadanie Modernizacja i przebudowa dróg wraz z infrastrukturą towarzyszącą w gminie Prochowice

Zadanie Budowa dróg wraz z infrastrukturą towarzyszącą na terenie nowopowstałych osiedli mieszkaniowych,

Zadanie Budowa i przebudowa dróg dojazdowych do gruntów rolnych.

Zadanie Wsparcie działań służących rozwojowi transportu zbiorowego na terenie gminy.

Zadanie Budowa nowych miejsc parkingowych,

Zadanie Poprawa bezpieczeństwa na drogach publicznych,

Cel operacyjny

Zwiększenie atrakcyjności turystycznej gminy

Jednym z kierunków rozwoju, wskazanym na warsztatach strategicznych, było wzmocnienie zasobów gminy mających wpływ na rozwój turystyki. Zasoby gminy, możliwe do wykorzystania w tym zakresie trzeba to przede wszystkim bogactwo przyrodnicze oraz istniejących obiektów historycznych. Rozwój turystyki to również ekonomiczny aspekt rozwojowy, pozwalający na podniesienie konkurencyjności obszarów gminnych. Ważnym aspektem jest również zapewnienie ścieżek rowerowych umożliwiających odkrywanie walorów turystycznych Gminy Prochowice. Istotne jest także zwiększenie miejsc noclegowych z pełną infrastrukturą: towarzyszącą, parkingami, bezpiecznymi drogami i przejściami dla pieszych, z udogodnieniami dla osób niepełnosprawnych i osób starszych. Działania w obrębie turystyki muszą być zgodne z ochroną przyrody, dlatego powinny być propagowane działania dążące do rewitalizacji parków i zabytkowych terenów zielonych. Bardzo ważnym czynnikiem jest dobra promocja gminy, uwzględniająca jej walory kulturowe i turystyczne.

Zadanie Tworzenie i rozwój infrastruktury turystycznej

Zadanie Rewitalizacja parków i zabytkowych terenów zielonych (realizacja 2016 r.)

Zadanie Ochrona dziedzictwa kulturowego i historycznego

Zadanie Eksponowanie i promowanie zabytków gminy i regionu.

Cel operacyjny

Wzmocnienie warunków inwestowania i prowadzenia działalności gospodarczej w gminie Prochowice

Przedsiębiorczość to cecha działania zmierzającego do zapewnienia racjonalnej i efektywnej koordynacji zasobów gospodarczych które są w posiadaniu gminy. W gminie systematycznie odnotowuje się wzrost przedsiębiorców, co niewątpliwie wskazuje na potrzebę rozwoju rynku w tym zakresie. Rozwój mechanizmów rynkowych powoduje dywersyfikację na wszystkich poziomach życia społecznego i ekonomicznego.

Rozwój przedsiębiorczości bazuje na dywersyfikacji istniejących już produktów czy zasobów. Dobre zdiagnozowanie obszarów w obrębie których istnieje potrzeba promocji przedsiębiorczości, kwalifikowania kadry czy wsparcia finansowego powoduje wielotorowy rozwój. Taki system można śmiało kreślić zintegrowanym programem, który wielopłaszczyznowo wspiera i dąży do rozwoju działań w zakresie rozwoju przedsiębiorczości. Jego elementem musi się stać również wypracowanie systemu ulg i zachęt dla lokalnych przedsiębiorców jak i inwestorów zewnętrznych. Ważnym aspektem jest odpowiednia promocja Gminy, która w tym obszarze nie tylko uwypukli jej pozytywne walory i zachęci do działalności potencjalnych kontrahentów, ale też nakreśli kierunki rozwoju.

Zadanie Wypracowanie systemu ulg dla inwestorów,

Zadanie Wsparcie i promocja przedsiębiorczości na terenie gminy,

Zadanie Wzmocnienie działań promocyjnych istniejącej oferty inwestycyjnej gminy.

II CEL STRATEGICZNY:

POPRAWA STANU EKOLOGII I OCHRONY ŚRODOWISKA W GMINIE PROCHOWICE

Cel operacyjny

Zachowanie wysokiej jakości środowiska poprzez właściwą gospodarkę odpadami.

Podstawą zrównoważonego zarządzania zasobami środowiska naturalnego jest jego ochrona i racjonalne wykorzystanie jego zasobów. W gminie zadaniami priorytetowymi, które są niezbędne do wykonania w tym zakresie jest wyspecjalizowanie systemu selektywnej zbiórki odpadów komunalnych i wprowadzenie działań upowszechniających te założenia, potrzebny jest punkt selektywnej zbiórki odpadów oraz przede wszystkim likwidacja dzikich wysypisk. Jednym z istotnych obszarów jest szeroko pojęta edukacja ekologiczna krzewiona wśród społeczności lokalnej. Edukacja wpływa na poziom świadomości i kultury ekologicznej dzieci, młodzieży i lokalnego społeczeństwa. Różnorodne formy działań proekologicznych na terenie Gminy Prochowice zapewniają wzrost kompetencji ekologicznych.

Zadanie Udoskonalenie systemu selektywnej zbiórki odpadów komunalnych,
Zadanie Budowa Punktu Selektywnej Zbiórki Odpadów Komunalnych,
Zadanie Rekultywacja i zamknięcie składowiska odpadów (zamknięte),
Zadanie Likwidacja dzikich wysypisk,

Cel operacyjny

Rozwój i modernizacja infrastruktury wodno-kanalizacyjnej w gminie

Celem działania jest modernizacja i rozbudowa systemu zbiorowego zaopatrzenia w wodę i odbioru ścieków na terenie gminy. Przewidywana jest modernizacja i rozbudowa systemu kanalizacji sanitarnej wraz z wprowadzeniem nowoczesnego systemu zarządzania i monitoringu urządzeń wodociągowych ścieków, uzupełnienie systemu wodociągowego oraz modernizacja i rozbudowa oczyszczalni ścieków

Inwestycje w tym zakresie przyczyniają się nie tylko do poprawy wizerunku Gminy ale również do poprawy jakości życia mieszkańców, poprawy stanu ich zdrowia zarówno fizycznego jak i psychicznego. Ponadto, wszelkie działania w tym zakresie zgodne są z koncepcją zrównoważonego rozwoju, gdzie chronione są zasoby środowiskowe i kulturowe tak, aby przyszłe pokolenia mogły z nich skorzystać. Dodatkowym atutem inwestowania w zakresie poprawy stanu środowiska jest to, iż jest duża możliwość pozyskania na te inwestycje środków zewnętrznych

Zadania Wprowadzenie nowoczesnego systemu zarządzania i monitoringu urządzeń wodociągowych,

Zadania Budowa sieci wodociągowych na terenach gminy (zwodociągowane w 100%)

Zadania Modernizacja istniejącej sieci wodociągowej na terenie gminy.

Zadania Modernizacja Stacji Uzdatniania Wody,

Zadania Rozbudowa sieci kanalizacji sanitarnej na terenie gminy (ostatnia wieś Golanka Dolna),

Zadania Rozbudowa i modernizacja oczyszczalni ścieków w Prochowicach,

Zadania Modernizacja przepompowni ścieków w Lisowicach,

Zadania Poprawa zabezpieczenia przeciwpowodziowego (odbudowa wałów w trakcie).

Cel operacyjny

Wdrażanie zasad efektywnego gospodarowania energią

Sytuacja na rynku energetycznym jest dużym wyzwaniem dla gmin, które mają do wyboru wiele rozwiązań w zakresie zarządzania energią. Działania w tym zakresie muszą odbywać się z poszanowaniem zrównoważonego rozwoju. Mając tę świadomość należy wprowadzić działania mające na celu efektywne zarządzanie energią np. poprzez termomodernizację lub wprowadzenie

systemów uwzględniających zakresy ochrony środowiska. Pozytywne skutki jej zastosowania wynikają z mniejszego zużycia energii, ale także mniejszej emisji szkodliwych substancji. Stosowanie energooszczędnych technologii staje się w obecnych czasach właściwie koniecznością i powinno się podjąć jak najszersze działania w tym zakresie.

Zadanie Termomodernizacja obiektów użyteczności publicznej;

Zadanie Poprawa efektywności energetycznej systemu oświetlenia ulicznego na terenie gminy

III CEL STRATEGICZNY ZAPEWNIENIE SPÓJNOŚCI SPOŁECZNEJ GMINY

Cel operacyjny Równość szans w dostępie do edukacji

Włączenie społeczne, polegające na świadomym uczestnictwie społeczeństwa w życiu samorządowym, podnosi jakość kapitału ludzkiego, tym samym wpływa na jakość życia w gminie. Aktywne uczestnictwo w procesach edukacyjnych i dostosowywanie tej jego aktywności do potrzeb rynku pracy sprawia, iż obszar gminy staje się konkurencyjną jednostką. Dobrym pomysłem w tym zakresie jest adaptacja szkolnych programów i form nauczania do potrzeb rynku pracy. Procesy edukacyjne w dzisiejszych czasach nie mogą się obyć bez dostępu do nowoczesnych i innowacyjnych rozwiązań technologicznych

Zadanie Promocja i zrównoważony rozwój edukacji kształcenia ustawicznego

Zadanie Poprawa dostępu do edukacji przedszkolnej i szkolnej.

Zadanie Aktualizacja programu edukacyjno-wychowawczego w gminie uwzględniającego potrzeby lokalnego i ponadlokalnego rynku pracy

Zadanie Aktywne wykorzystywanie technologii informacyjno-komunikacyjnych w procesie zarządzania edukacją

Cel operacyjny Rozwój kapitału ludzkiego i propagowanie postaw partycypacyjnych w Gminie

Rozwój społeczeństwa obywatelskiego w dzisiejszych czasach jest podstawą do prawidłowego i równomiernego rozwoju obszarów gminnych. Rewitalizacja, jako zjawisko zintegrowane, obejmujące swoimi działaniami wielopłaszczyznowe działania przyczyniające się do integracji społecznej i ekonomicznej. Dodatkowym wsparciem należy objąć obszary wiejskie, które w gminie Prochowice mogą zostać wykorzystane jako potencjał społeczny i ekonomiczny.

W ramach celu będą realizowane zadania wpływające na poprawę jakości życia na obszarach wiejskich przez zaspokojenie potrzeb społecznych i kulturalnych mieszkańców wsi oraz promowanie obszarów wiejskich. Umożliwi to rozwój tożsamości społeczności wiejskiej, zachowanie dziedzictwa kulturowego i specyfiki obszarów wiejskich oraz wpłynie na wzrost atrakcyjności turystycznej i inwestycyjnej obszarów wiejskich

Zadanie: Utworzenie planu w zakresie odnowy wsi dla Gminy Prochowice zapewniającego kooperację władz gminy z liderami lokalnymi

Zadanie Rewitalizacja obszarów społecznie wykluczonych

Zadanie Aktywizacja organizacji pozarządowych w Gminie w zakresie dostępu do realizacji zadań publicznych

W wyniku przeprowadzenia analizy dotyczącej strategicznego oddziaływania poszczególnych grup zadaniowych **poziom ważności rozkłada się równomiernie dla wszystkich obszarów.**

Prawdopodobieństwo realizacji działań strategicznych również zostało poddane analizie pod kątem finansowym i prawdopodobieństwa możliwości zrealizowana danego obszaru np. ze środków zewnętrznych wraz z potencjałem wewnętrznym Gminy: W tym przypadku drzewo prawdopodobieństwa zostało przedstawione na rysunku poniżej.

Rysunek. Prawdopodobieństwo działań strategicznych

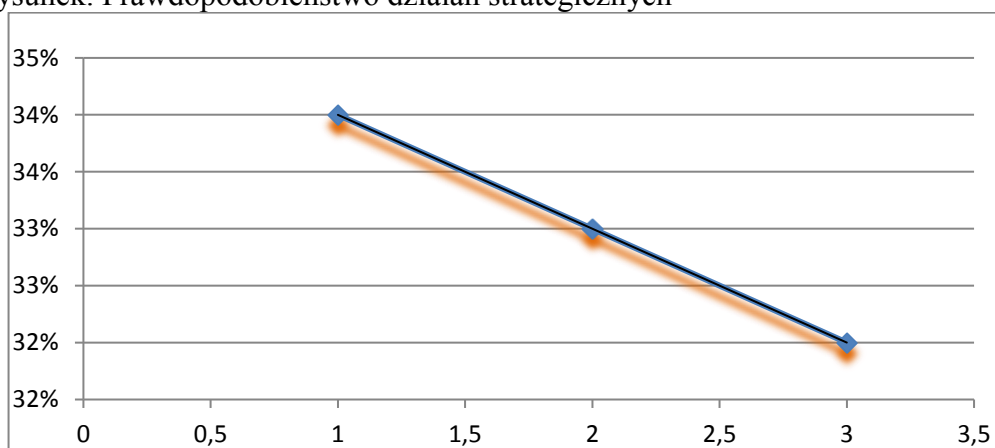

Źródło: Opracowanie własne

Różnica w tym zakresie oscyluje pomiędzy 2% pomiędzy poszczególnymi obszarami strategicznymi, co oznacza iż każdy ze wskazanych celów ma przyznaną podobną wartość

prawdopodobieństwa ważności. Analiza finansowa wskazuje, iż gmina jest w stanie wywiązać się z wszelkich zobowiązań finansowych. Dostępność środków zewnętrznych w chwili obecnej ma pozytywną prognozę w każdym z możliwych obszarów. **Prawdopodobieństwo wykonania zadań w poszczególnych obszarach jest bardzo wysokie ze względu na duży potencjał społeczny i organizacyjny Gminy.**

Główne źródła finansowania Strategii

Niniejsza strategia określa podstawowe cele i kierunki działań Gminy Prochowice w okresie 2015–2022. Przed samorządem stoi więc perspektywa pozyskiwania odpowiednich środków finansowych na realizację zamierzonych, zaplanowanych we wskazanym czasie działań. Budżet Gminy z uwagi na stale rosnącą ilość zadań własnych, niejednokrotnie nie wystarcza na realizację wszystkim zakładanych celów i osiągnięcie zamierzonych standardów. W związku z tym, koniecznością staje się sięgnięcie do innych, zewnętrznych źródeł finansowania. Podstawowe źródła finansowania kierunków działań przewidzianych w ramach Strategii Gminy Prochowice na lata 2015-2020

- środki własne budżetowe na realizację zadań własnych Gminy;
- krajowe i zagraniczne mechanizmy finansowe, w tym:
 - środki pochodzące z budżetu Unii Europejskiej (m.in. Europejski Fundusz Rozwoju Regionalnego, Europejski Fundusz Społeczny, Fundusz Spójności);
 - środki finansowe transferowane w ramach Mechanizmów Finansowych Europejskiego Obszaru Gospodarczego i Norweskiego Mechanizmu Finansowego;
 - inne zagraniczne środki finansowe
 - krajowe środki finansowe;
 - inne źródła finansowania.
- komercyjne instrumenty finansowe, w tym:
 - pożyczki i kredyty bankowe;
 - leasing finansowy;
 - inne;
- fundusze innych uczestników procesu wdrażania strategii, w tym sektora prywatnego.

Jednym z najważniejszych źródeł pozyskiwania środków finansowania działań strategicznych będą środki z funduszy unijnych (Europejskiego Funduszu Rozwoju Regionalnego, Europejskiego Funduszu Społecznego i Funduszu Spójności).

W tabeli przedstawiono priorytetowe źródła finansowania działań zaplanowanych w strategii Gminy Prochowice w zakresie środków i programów europejskich.

Tabela Finansowanie źródeł przyszłych w zakresie środków i programów europejskich w okresie 2014-2020

Program Operacyjny/Program Europejski	Priorytety/obszary wsparcia
Regionalny Program Województwa Dolnośląskiego 2014-2020	<ul style="list-style-type: none"> • przedsiębiorstwa i innowacje • technologie informacyjno-komunikacyjne • gospodarka niskoemisyjna • środowisko i zasoby • transport • infrastruktura spójności społecznej • infrastruktura edukacyjna • rynek pracy • włączenie społeczne • edukacja
Program Operacyjny Wiedza, Edukacja, Rozwój POWER	<ul style="list-style-type: none"> • Wsparcie kompetencji kadr sektora nauki • Inteligentne specjalizacje • Wsparcie na rzecz łączenia życia zawodowego i rodzinnego • Zwiększenie zatrudnienia • Programy profilaktyczne • Promocja zdrowego stylu życia • Poprawa jakości kształcenia • Warunki nowoczesnego nauczania • Współpraca szkół zawodowych z nauczycielami • włączenie społeczne i walka z ubóstwem • aktywna integracja społeczna • rozwój usług społecznych i zdrowotnych • rozwój ekonomii społecznej i przedsiębiorczości społecznej • wsparcie usług na rzecz osób wykluczonych i zagrożonych • wykluczeniem społecznym, sprzyjanie rozwojowi aktywnej integracji • opracowanie i wdrożenie rozwiązań wspierających wykorzystywanie nowoczesnych technologii w edukacji
Program Operacyjny Inteligentny Rozwój	<ul style="list-style-type: none"> • Zakres: zwiększenie potencjału naukowo – badawczego (nowoczesna infrastruktura badawcza sektora nauki); inteligentne specjalizacje • Wsparcie innowacyjnych usług IOB, przedsiębiorstw • Promocja i kształtowanie innowacyjności
Program Operacyjny Polska Cyfrowa	<ul style="list-style-type: none"> • Działania inf-prom na rzecz upowszechniania e-umiejętności oraz wykorzystania technologii cyfrowych • e-integracja grup wykluczonych cyfrowo poprzez budowę i rozwój kompetencji cyfrowych w celu poprawy jakości ich życia • podniesienie jakości i dostępności e-usług publicznych • poprawa dostępności informacji sektora publicznego oraz zasobów kultury i nauki • wzmocnienie zastosowania TIK (technologii informacyjno-komunikacyjnej)
Program Operacyjny Infrastruktura i Środowisko	<ul style="list-style-type: none"> • Transport • Dostępność transportowa • Infrastruktura kolejowa • Promocja OZE i efektywności energetycznej • Budowa i modernizacja sieci dystrybucyjnych energii elektrycznej • wsparcie przejścia na gospodarkę niskoemisyjną

	<ul style="list-style-type: none"> • wsparcie przedsiębiorstw w zakresie zwiększenia efektywności energetycznej i audytów energetycznych (na poziomie krajowym – duże przedsiębiorstwa) • wsparcie kompleksowej modernizacji energetycznej budynków użyteczności publicznej i mieszkaniowych wraz z wymianą wyposażenia tych obiektów na energooszczędne • strategie/plany gospodarki niskoemisyjnej • ochrona zasobów przyrodniczych, wod-kan, odpady, obszary Natura 2000 • infrastruktura ochrony zdrowia • kultura
Program Operacyjny Obszarów Wiejskich PROW	<ul style="list-style-type: none"> • Zwiększenie innowacyjności i bazy wiedzy na obsz. Wiejskich • Inteligentne specjalizacje • Rozwój potencjału IOB na rzecz świadczenia usług dla przedsiębiorstw • Różnicowanie działalności gospodarczej, zakładanie nowych, małych form + tworzenie miejsc pracy • Wsparcie podnoszenia kompetencji osób z obszaru LSR • Ułatwienia transferu wiedzy i innowacji w rolnictwie, leśnictwie i na obszarach wiejskich • Gospodarka wodna, ochrona siedlisk, zasobów przyrodniczych, Natura 2000 •
Horyzont 2020	<ul style="list-style-type: none"> • program finansowania badań naukowych i innowacji w Unii Europejskiej
Program na rzecz konkurencyjności przedsiębiorstw oraz małych i średnich przedsiębiorstw (COSME) (2014-2020)	<ul style="list-style-type: none"> • poprawa dostępu MŚP do finansowania w formie instrumentów kapitałowych i dłużnych, • poprawa dostępu do rynków, w szczególności unijnych, ale również na poziomie globalnym, • poprawa ramowych warunków konkurencyjności i trwałości przedsiębiorstw unijnych, w szczególności MŚP, w tym w sektorze turystyki, • krzewienie przedsiębiorczości i kultury przedsiębiorczości • Główne elementy nowego programu to: instrumenty finansowe ułatwiające przedsiębiorcom dostęp do finansowania (co najmniej 60% środków zostanie przeznaczonych na ten cel) oraz działalność sieci Enterprise Europe Network świadczącej zintegrowane usługi na rzecz przedsiębiorców. Realizowane będą również działania służące poprawie ramowych warunków dla konkurencyjności przedsiębiorstw oraz służące promocji Przedsiębiorczości

Źródło: Opracowanie własne

W poniższej tabeli przedstawiono najważniejsze programy krajowe w ramach których będzie można realizować przedsięwzięcia zawarte w strategii Gminy Prochowice.

Tabela. Finansowanie źródeł przyszłych w zakresie środków krajowych

Narodowe Centrum Badań i Rozwoju	<ul style="list-style-type: none"> wsparcie badań naukowych, działalności innowacyjnej MŚP, współpraca MŚP i sektora nauki, inteligentne specjalizacje
Programy Ministra Kultury i Dziedzictwa Narodowego	<ul style="list-style-type: none"> Ochrona dziedzictwa narodowego
Środki NFOŚiGW	<ul style="list-style-type: none"> Przeciwdziałanie utracie różnorodności biologicznej i degradacji funkcji ekosystemów w Polsce. Poprawa jakości środowiska poprzez realizację innowacyjnych – pilotażowych albo demonstracyjnych projektów środowiskowych.

Źródło: Opracowanie własne

Wieloletni Plan Inwestycyjny (WPI) na lata 2016 -2020

Lp.	Zadanie Inwestycyjne	Środki unijne	Uwagi
1	Poprawa jakości zamieszkania i zagospodarowania terenów osiedli mieszkaniowych (place zabaw i gier sportowych dla dzieci i młodzieży, tereny zieleni urządzonej),	RPO WD 2014-2020, PROW 2014- 2020	
2	Rozwój infrastruktury społecznej na terenach osiedli komunalnych oraz budynków wspólnot mieszkaniowych (place zabaw, tereny rekreacyjne, zieleń miejska, drogi, chodniki i parkingi).	RPO WD 2014-2020 PROW 2014- 2020	
3	Rewitalizacja istniejącej substancji mieszkaniowej w gminie	RPO WD 2014-2020	
4	Remonty (w tym rozbiórki) budynków komunalnych oraz udział gminy w funduszach remontowych wspólnot mieszkaniowych,	RPO WD 2014-2020	
5	Rozwój budownictwa komunalnego	RPO WD 2014-2020	
6	Uzbrojenie terenów przeznaczonych pod zabudowę mieszkaniową	RPO WD 2014-2020	
7	Opracowanie wieloletniego planu gospodarowania mieszkaniowym zasobem gminy oraz wynajmu lokali użytkowych	PROW 2014- 2020	
8	Rewitalizacja obszarów zdegradowanych w mieście i gminie w tym m.in. rewitalizacja zabudowy mieszkaniowej	RPO WD 2014-2020	
9	Budowa Miejsko-Gminnej Środowiskowej Hali Sportowej przy Gimnazjum w Prochowice,	RPO WD 2014-2020	
10	Rozwój infrastruktury sportowej w gminie	PROW 2014- 2020	
11	Tworzenie i rozwój infrastruktury turystycznej poprzez m.in. budowę ścieżek rowerowych, wież widokowych, miejsc wypoczynkowych (współpraca z sąsiednimi gminami).	RPO WD 2014-2020 PROW 2014- 2020	
12	Udoskonalenie systemu selektywnej zbiórki odpadów komunalnych, w tym odpadów niebezpiecznych,	RPO WD 2014-2020 PROW 2014- 2020	
13	Budowa Punktu Selektywnej Zbiórki Odpadów Komunalnych	RPO WD 2014-2020 PROW 2014- 2020	

14	Rekultywacja i zamknięcie wysypiska odpadów	RPO WD 2014-2020 PROW 2014- 2020	
15	Likwidacja dzikich wysypisk,	RPO WD 2014-2020	
16	Modernizacja systemu melioracji wodnych,	RPO WD 2014-2020 PROW 2014- 2020	
17	Budowa kanalizacji sanitarnej dla wsi Gromadzyń i Golanka Dolna,	RPO WD 2014-2020 PROW 2014- 2020	
18	Modernizacja przepompowni ścieków w Lisowicach przy posesji Nr 6,	RPO WD 2014-2020 PROW 2014- 2020	
19	Wymiana starych sieci wodociągowych	RPO WD 2014-2020 PROW 2014- 2020	
20	Rozbudowa sieci wodociągowej i kanalizacji sanitarnej w mieście i gminie Prochowice	RPO WD 2014-2020 PROW 2014- 2020	
21	Przebudowa z rozbudową oczyszczalni ścieków w Prochowicach	RPO WD 2014-2020 v	
22	Dalsza modernizacja SUW – stacja pomp	RPO WD 2014-2020 PROW 2014- 2020	
23	Wprowadzenie nowoczesnego systemu zarządzania i monitoringu urządzeń wodociągowych,	RPO WD 2014-2020 PROW 2014- 2020	
24	Budowa sieci wodociągowych na terenach przeznaczonych pod budownictwo jednorodzinne	RPO WD 2014-2020 PROW 2014- 2020	

25	Przebudowa sieci wodociągowej w tzw. „Starej części miasta”,	RPO WD 2014-2020 PROW 2014- 2020	
26	Rekultywacja parków i zabytkowych terenów zielonych	RPO WD 2014-2020 PROW 2014- 2020	
27	Modernizacja i przebudowa ciągu ulic wraz z infrastrukturą towarzyszącą m.in. ul. Świerczewskiego, Kochanowskiego, Rynek i Legnicka	RPO WD 2014-2020 PROW 2014- 2020	
28	Budowa dróg osiedlowych wraz z infrastrukturą towarzyszącą na terenie nowopowstałych osiedli mieszkaniowych	RPO WD 2014-2020 PROW 2014- 2020	
29	Budowa i przebudowa dróg dojazdowych do gruntów rolnych	PROW 2014- 2020	
30	Poprawa stanu technicznego obiektów szkół w gminie	RPO WD 2014-2020 PROW 2014- 2020	
31	Rozbudowa bazy dydaktycznej poprzez m.in. budowę nowych sal lekcyjnych	RPO WD 2014-2020 PROW 2014- 2020	
32	Wzbogacanie bazy dydaktycznej poprzez m.in. rozbudowę i unowocześnienie systemów informatycznych, tworzenie specjalistycznych sal lekcyjnych, zielonych klas, punktów i ścieżek edukacyjnych	RPO WD 2014-2020	
33	Poprawa bezpieczeństwa w placówkach oświatowych – tworzenie zintegrowanego systemu monitorowania	RPO WD 2014-2020	
34	Budowa i tworzenie systemu monitoringu miejsc publicznych	RPO WD 2014-2020	
35	Budowa nowych miejsc parkingowych,	PROW 2014- 2020	
36	Poprawa bezpieczeństwa na drogach publicznych,	RPO WD 2014-2020	

37	Poprawa zabezpieczenia przeciwpowodziowego,	RPO WD 2014-2020 PROW 2014- 2020	
38	Modernizacja i budowa wałów przeciwpowodziowych	RPO WD 2014-2020	
39	Wsparcie i promocja przedsiębiorczości na terenie gminy ,	RPO WD 2014-2020 PROW 2014- 2020	
40	Wzmocnienie działań promocyjnych istniejących oferty inwestycyjnej gminy	PROW 2014- 2020	
41	Budowa ścieżek rowerowych, wież widokowych, miejsc wypoczynku i infrastruktury towarzyszącej,	PROW 2014- 2020	
42	Ochrona dziedzictwa kulturowego i zabytków oraz eksponowanie i promowanie zabytków gminy i regionu,	PIiŚ 2014- 2020, RPO WD 2014- 2020 PROW 2014- 2020	
43	Termomodernizacja obiektów użyteczności publicznej	RPO WD 2014-2020	
44	Poprawa efektywności energetycznej systemu oświetlenia ulicznego na terenie gminy	RPO WD 2014-2020 PROW 2014- 2020	
45	Promocja i zrównoważony rozwój edukacji każdego szczebla	RPO WD 2014-2020, POWER	
46	Poprawa dostępu do edukacji	RPO WD 2014-2020 PROW 2014- 2020	
47	Aktualizacja programu edukacyjno-wychowawczego w gminie, uwzględniającego potrzeby lokalnego rynku pracy	RPO WD 2014-2020 PROW 2014- 2020	
48	Aktywne wykorzystywanie technik cyfrowych w procedurach zarządzania edukacją	RPO WD 2014-2020	

49	Utworzenie Ramowego Programu Odnowy Wsi dla Gminy Prochowice uwzględniającego kooperację władz gminy z liderami lokalnymi	RPO 2014-2020 PROW 2014-2020	WD	
50	Rewitalizacja obszarów społecznie wykluczonych	RPO 2014-2020 PROW 2014-2020	WD	
51	Zrównoważony rozwój obszarów wiejskich	RPO 2014-2020 PROW 2014-2020	WD	
52	Aktywizacja organizacji pozarządowych w Gminie w zakresie dostępu do realizacji zadań publicznych	RPO 2014-2020 PROW 2014-2020	WD	

Z zadań strategicznych zawartych w Strategii Rozwoju Lokalnego zrealizowano i są w kontynuacji :

1. Rewitalizacja budynków mieszkalnych i przestrzeni publicznej w mieście Prochowice – zadanie w realizacji w latach 2017-2019;
2. Przebudowa ul. Legnickiej w Prochowicach wraz z infrastrukturą towarzyszącą – zadanie zakończone w 2017 roku;
3. Przebudowa ul. Sienkiewicza w Prochowicach wraz z infrastrukturą towarzyszącą – zadanie zakończone w 2018 roku;
4. Przebudowa ulicy Kochanowskiego w Prochowicach wraz z infrastrukturą towarzyszącą – realizacja 2018 rok;
5. Przebudowa nawierzchni Rynku w Prochowicach wraz z infrastrukturą towarzyszącą – rozpoczęto w 2019 rok – dokumentacja budowlana;
6. Budowa infrastruktury turystyczno-rekreacyjnej poprzez budowę ścieżek rowerowych oraz miejsc rekreacji i wypoczynku na terenie Gminy Prochowice – realizacja nastąpiła w 2015 roku, wykonano m.in. plac zabaw w Rogowie Legnickim, Golance Dolnej, Lisowicach, Prochowicach, natomiast w latach 2018-2019 realizowane jest zadanie „Modernizacja i rozbudowa infrastruktury turystycznej pieszo-rowerowego Szlaku Odry”.
7. Rozbudowa i modernizacja oświetlenia ulicznego w Gminie – w 2018 roku dokonano modernizacji – rozbudowy oświetlenia w miejscowościach gminy: Golanka Dolna, Cichobórz, Kawice, Szczedrzykowice i Szczedrzykowice Stacja, Dąbie, Gromadzyń, Kwiatkowice, Rogów Legnicki, Lisowice, Mierzowice i w mieście Prochowice,
8. Budowa mieszkań komunalnych realizowana jest obecnie w ramach rewitalizacji pn. zadania „Przebudowa z rozbudową budynku po byłej Przychodni Zdrowia w Prochowicach na cele mieszkaniowe i usługi socjalne z zagospodarowaniem terenu” – realizacja lata 2018-2019;

9. Rewitalizacja zabytkowego parku miejskiego w Prochowicach – zakończona w 2016 roku, w 2018 roku ponoszono koszty jego utrzymania i pielęgnacji;
10. Budowa Punktu Selektywnej Zbiórki Odpadów - złożono wniosek do Narodowego Funduszu Ochrony Środowiska na dofinansowanie budowy – oczekujemy na ostateczne rozstrzygnięcie konkursu – realizacja 2019-2020;
11. Rekultywacja składowiska odpadów i likwidacja dzikich wysypisk śmieci (na bieżąco), w 2018 roku zlikwidowano 5 dzikich wysypisk śmieci;
12. Budowa sieci kanalizacji sanitarnej we wsi Golanka Dolna z włączeniem do sieci w Prochowicach – w 2018 roku zakończono I i III etap, etap II planuje się do realizacji w latach 2019-2020;
13. Budowa sieci kanalizacji sanitarnej we wsi Gromadzyń z włączeniem do sieci we wsi Mierzowice – zakończona w 2016 roku;
14. Przebudowa w rozbudowę Oczyszczalni Ścieków w Prochowicach – trwają prace związane ze sporządzeniem dokumentacji – realizacja lata 2019-2020,
15. Budowa parkingu wraz z parkingiem przy Szkole Podstawowej nr 2 w Prochowicach,
16. Budowa boiska wielofunkcyjnego sportowego przy Szkole Podstawowej w Prochowicach,
17. Remont pomieszczeń sportowych przy Stadionie w Prochowicach,
18. Realizowane jest zadanie „Kwiatkowice- Rogów Legnicki – odbudowa wałów p/powodziowych, Gmina Prochowice” – inwestor Państwowe Gospodarstwo Rolne – Wody Polskie,
19. Realizowany jest także projekt “Wiedza i kompetencje - przepustką do sukcesu “ Projekt realizowany jest w ramach Konkursu RPDS.10.02.01-IZ.00-02-289/18 Regionalnego Programu Operacyjnego Województwa Dolnośląskiego na lata 2014-2020. Beneficjentem projektu jest Gmina Prochowice. Projekt jest współfinansowany ze środków Unii Europejskiej w ramach Europejskiego Funduszu Społecznego.

Jak widać bardzo wysoki wskaźnik zadań zawartych w Strategii Rozwoju Gminy Prochowice został zrealizowany.

Pozostałe przedsięwzięcia realizowane były w miarę możliwości finansowych, o czym wspomina się w poniższej analizie.

Szczegółową realizację inwestycji w 2018 roku przedstawia tabela zawarta w działalności inwestycyjnej.

4.2 PROGRAM WSPÓŁPRACY Z ORGANIZACJAMI POZARZĄDOWYMI ORAZ PODMIOTAMI PROWADZACYMI DZIAŁALNOŚĆ POŻYTKU PUBLICZNEGO W ROKU 2018

W programie współpracy z organizacjami pozarządowymi na 2018 rok przewidziano, że celem programu było pobudzenie aktywności i odpowiedzialności społecznej oraz budowy społeczeństwa obywatelskiego poprzez:

- poprawienie jakości życia i pełniejsze zaspokojenie potrzeb mieszkańców gminy poprzez zwiększenie aktywności podmiotów prowadzących działalność pożytku publicznego,

- wykorzystanie potencjału i możliwości podmiotów prowadzących działalność pożytku publicznego,
- integrowanie podmiotów realizujących zadania publiczne,
- otwarcia na innowacyjność i konkurencyjność w wykonywaniu zadań publicznych.

Wskaźnikami wykonania celu była realizacja 5 przedsięwzięć przez podmioty nie należące do sektora finansów publicznych, na które w 2018 roku przyznano dotacje celowe w kwocie **63.716,76 zł** na plan **64.500 zł**. Wykonanie wyniosło **98,78 %**, wskaźnik więc został osiągnięty.

Na trzy zadania w ramach programu dotacje zostały wykorzystanie w 100% :

1. „Upowszechnianie turystyki w Gminie Prochowice” – kwota **5.000 zł** – realizatorem zadania publicznego był PTTK Oddział Ziemi Prochowickiej w Prochowicach. W ramach zadania zorganizowano imprezy turystyczno-krajoznawcze, zarówno dla dzieci i młodzieży, jak i dorosłych. Nastąpiła integracja społeczeństwa oraz poprawiono jakość życia mieszkańców;
2. „Dofinansowanie stacjonarnego wypoczynku letniego dzieci i młodzieży szkolnej na terenie miasta i gminy Prochowice” – kwota **12.000 zł** – realizatorami zadania były podmioty:
 - Rzymskokatolicka Parafia pw. Św. Jana Chrzciciela w Prochowicach – dotacja 9.000 zł,
 - Stowarzyszenie Inicjatyw Społecznych „Nasza Gmina” – dotacja 3.000 zł
 Przedsięwzięcia związane były z przeciwdziałaniem uzależnieniom oraz patologiom społecznym. Cele programu zrealizowano.
3. „Propagowanie zdrowego trybu życia wśród dzieci i młodzieży w klubach sportowych” – dotacja 4.500 tys. zł. Cele zrealizowano. Poprzez zwiększoną aktywność fizyczną przyczyniono się do propagowania zdrowego trybu życia. Realizator Prochowicki Klub Sportowy Taekwon-do Champion.

Dwa zadania z programu zrealizowano w niepełnych wysokościach:

1. „Posiłek dla potrzebujących w 2018 roku” – na kwotę 40.500 zł wykonano **35.013, 16 zł**, tj. 96,45 % - cele zrealizowano, pomoc adresowana była do najuboższych mieszkańców i osób bezdomnych i odbywała się na bazie prowadzonej stołówki charytatywnej im. Brata Alberta przez Parafię Rzymskokatolicką w Prochowicach.
2. „Dofinansowanie pozalekcyjnych zajęć sportowych na terenie miasta i gminy Prochowice” – na kwotę 12.000 zł zrealizowano 7.203,60 zł co stanowi 60,03%. Realizator Klub Sportowy Prochowiczanka. Założone cele zrealizowano.

4.3. Gminny Program Przeciwdziałania Narkomanii na lata 2017 – 2019

W Gminnym Programie Przeciwdziałania Narkomanii podstawowym celem na 2018 rok było ograniczenie używania narkotyków oraz związanych z tym problemów społecznych i zdrowotnych, a także podniesienie świadomości mieszkańców na temat zagrożeń wynikających z używania substancji psychoaktywnych.

Wskaźnikami wykonania celu było:

- prowadzenie profilaktycznej działalności informacyjnej, edukacyjnej oraz szkoleniowej dla dzieci i młodzieży w zakresie rozwiązywania problemów narkomanii,
- zwiększenie dostępności pomocy terapeutycznej i rehabilitacyjnej dla osób uzależnionych od narkotyków i osób zagrożonych uzależnieniem ,
- udzielanie rodzinom, w których występują problemy narkomanii, pomocy psychospołecznej i prawnej,
- monitorowanie na terenie miasta i gminy problemów narkomanii.

Wskaźniki te zostały osiągnięte, gdyż:

- organizowano spotkania, prelekcje, warsztaty o profilaktyce i rozwiązywaniu problemów narkomanii;
- dofinansowano spektakle dla dzieci i młodzieży związanej z przeciwdziałaniem narkomanii,
- organizowano szkolenia i kursy specjalistyczne z tematyki narkotykowej dla kadry pedagogicznej,
- dofinansowano formy czynnego wypoczynku,
- upowszechniano materiały z powyższej tematyki (książki, ulotki, plakaty),
- zwiększano dostępność osób, placówek zajmujących się pomocą w analizowanej materii,
- prowadzono punkt konsultacyjny w Prochowicach, w którym pomocy udzielali prawnik i psycholog,
- współpracowano z Policją, Miejsko – Gminnym Ośrodkiem Pomocy Społecznej, przedstawicielami służby zdrowia, szkołami, organizacjami pozarządowymi w celu pomocy rodzinom, w których występują problemy narkomanii.

Cele zrealizowano dużej mierze. Na przeciwdziałanie narkomanii wydatkowano w 2018 roku **19.821,07 zł.**

4.4. Gminny Program Profilaktyki i Rozwiązywania Problemów Alkoholowych na 2018 rok

W Gminnym Programie Profilaktyki i Rozwiązywania Problemów Alkoholowych na 2018 rok przewidziano, że głównym celem programu jest ograniczenie spożywania alkoholu i używania środków psychoaktywnych oraz związanych z tym problemów, a także zapobieganie i występowanie skutków, będących wynikiem nadużywania alkoholu.

Wskaźnikami wykonania celu było podejmowanie działań ukierunkowanych na grupy osób uzależnionych od alkoholu i ich rodziny, jak i zmierzające do zmniejszenia rozmiarów i dotkliwości problemów, jakie niesie ze sobą nadużywanie alkoholu. Do tych zadań należą:

- zwiększenie dostępności pomocy terapeutycznej i rehabilitacyjnej dla osób uzależnionych od alkoholu i ich rodzin,
- udzielanie pomocy psychospołecznej i prawnej rodzinom , w których występują problemy alkoholowe,

- prowadzenie profilaktycznej działalności informacyjnej i edukacyjnej w rozwiązywaniu problemów alkoholowych, szczególnie dla dzieci i młodzieży, a także działań na rzecz dożywiania dzieci uczestniczących w pozalekcyjnych programach opiekuńczo-wychowawczych i socjoterapeutycznych,
- podejmowanie interwencji w związku z naruszeniem przepisów ustawy o wychowaniu w trzeźwości i przeciwdziałania alkoholizmowi : kontrole punktów sprzedaży i podawania napojów alkoholowych, występowanie przed sądem w roli oskarżyciela publicznego.

W 2018 r. wskaźniki te zostały częściowo osiągnięte, ponieważ osoby z problemem alkoholowym oraz członkowie ich rodzin mogli korzystać z pomocy prawnika, jak i psychologa w ramach konsultacji, a także z usług terapeutycznych. Dodatkowo podejmowane były działania zmierzające do objęcia leczeniem osób uzależnionych od alkoholu: prowadzono rozmowy zachęcające do dobrowolnego leczenia, kierowano na badania do biegłego sądowego. Wsparcia finansowego udzielała także pomoc społeczna, m.in. z uwagi na ubóstwo, bezrobocie, niepełnosprawność, ale także przemoc w rodzinie oraz alkoholizm i narkomanię. Prowadzono szkolenia z tego zakresu i profilaktykę w postaci zakupu odpowiednich materiałów oraz realizacji programów terapeutycznych.

Na przeciwdziałanie alkoholizmowi w 2018 roku wydatkowano kwotę **135.585,93 zł.**

4.5. Gminny Program Wspierania Rodziny na lata 2016-2018

W dniu 27 stycznia 2016 roku Uchwałą Nr XVIII/102/2016 Rady Miasta i Gminy Prochowice został przyjęty Gminny Program Wspierania Rodziny na lata 2016-2018 Wpisuje się on w Gminną Strategię Rozwiązywania Problemów Społecznych Gminy Prochowice na lata 2018-2028. Celem głównym programu jest wspieranie rodzin przeżywających trudności w wypełnianiu funkcji opiekuńczo – wychowawczych w procesie przywracania ich zdolności do prawidłowego funkcjonowania.

Gminny Program służy wzmocnieniu roli rodziny poprzez wspieranie instytucjonalne i integrację społeczno – zawodową. Program odnosi się do gminnej polityki społecznej wobec rodziny i służy realizacji gminnej polityki rodzinnej w sytuacjach kumulacji problemów oraz stanowi element profilaktyki dla rodzin zagrożonych marginalizacją.

Adresatami programu są rodziny zamieszkałe na terenie Gminy Prochowice, wychowujące dzieci, w szczególności dotknięte: przemocą, problemem uzależnień, zagrożone ubóstwem, przeżywające trudności w wypełnianiu funkcji opiekuńczo wychowawczych oraz rodziny, z których dzieci zostały umieszczone w pieczy zastępczej.

W 2018 roku realizowane były następujące cele szczegółowe zawarte w Programie:

1. Diagnozowanie i analiza przyczyn kryzysów rodzinnych poprzez pracę socjalną:

a) wywiad środowiskowy w rodzinie przeżywającej trudności:

Przyznanie świadczenia pomocy społecznej musi być poprzedzone przeprowadzeniem wywiadu środowiskowego w miejscu zamieszkania lub w miejscu stałego czy czasowego pobytu osoby korzystającej z pomocy. Pracownicy socjalni przeprowadzali wywiady środowiskowe na rzecz przyznania świadczeń z pomocy społecznej, wywiady alimentacyjne a także wywiady na rzecz postępowania w sprawie świadczeń rodzinnych.

b) praca socjalna polegająca na diagnozie deficytów w zakresie pełnienia ról rodzicielskich, zaniedbań względem dzieci oraz ocenie sytuacji dziecka w rodzinie, środowisku szkolnym, rówieśniczym oraz bieżące kontakty pracownika socjalnego z pedagogiem szkolnym:

Pracownicy socjalni MGOPS w Prochowice, funkcjonariusze policji, kuratorzy, pedagodzy szkolni systematycznie monitorowali rodziny zagrożone kryzysem. Zapobieganie powstawaniu sytuacji kryzysowych w naszej Gminie w rodzinach dysfunkcyjnych odbywało się poprzez systematyczną pracę socjalną terenowych pracowników socjalnych. Pracownicy socjalni pomagali w załatwianiu spraw urzędowych, udzielali wskazówek, organizowali pomoc materialną i rzeczową jak również aktywizowali rodziny.

W trzech przypadkach na wniosek pracownika socjalnego MGOPS Prochowice wystąpił do Sądu Rejonowego w Legnicy III Wydział Rodzinny i Nieletnich z prośbą o wgląd w sytuacje rodziny.

c) konsultacje ze specjalistami w celu sprecyzowania czynników mających wpływ na dysfunkcjonalność rodziny:

Pracownicy socjalni pozostawali w stałym kontakcie z pracownikami Sądu, szkół oraz Ośrodka Interwencji Kryzysowej działającego przy Powiatowym Centrum Pomocy Rodzinie w Legnicy. W sytuacjach tego wymagających MGOPS korzystał z pomocy funkcjonariuszy Policji, Sądu oraz terapeutów, psychologów i pedagogów.

2. Rozwijanie umiejętności opiekuńczo – wychowawczych rodziny poprzez zapewnienie jej specjalistycznego poradnictwa i wsparcia:

a) pomoc rodzinom przeżywającym trudności w dostępie do konsultacji i specjalistycznego poradnictwa: psychologicznego, pedagogicznego, terapeutycznego oraz prawnego, szczególnie w zakresie prawa rodzinnego:

W ramach pracy socjalnej kierowano rodziny do Ośrodka Interwencji Kryzysowej działającego przy PCPR w Legnicy oraz do Gminnego Punktu Konsultacyjnego działającego przy GKRPA w Prochowicach, pomagano w pisaniu wniosków i pozwów do Sądu, ZUS i innych instytucji;

b) w razie konieczności umożliwienie korzystania z pomocy asystenta rodziny, którego zadaniem jest organizowanie pracy z rodziną w miejscu zamieszkania, bądź w miejscu wskazanym przez rodzinę:

W prowadzonym postępowaniu Sąd Rejonowy w Legnicy nie wydał postanowienia o ustanowieniu asystenta w żadnym z w/w przypadków.

W 2018 roku, w okresie od 01 stycznia do 31 grudnia MGOPS Prochowice zatrudniał asystenta rodziny, w wymiarze 0,5 etatu.

Pomocą asystenta rodziny zostało objętych 5 rodzin z terenu Gminy Prochowice.

W 2019 roku MGOPS w imieniu Gminy będzie aplikował o przyznanie dotacji na dofinansowanie kosztów zatrudnienia asystenta rodziny w 2019 roku, jeśli program ten będzie ogłoszony.

3. Pomoc w integracji rodziny poprzez niwelowanie barier uniemożliwiających prawidłowe relacje między członkami rodziny oraz rozwiązywanie sytuacji konfliktowych w rodzinach:

a) umożliwianie członkom rodziny korzystania z pomocy specjalistów i terapii w różnorodnych zakresach dysfunkcji:

MGOPS nie zatrudnia specjalistów tj. psychologów, pedagogów, terapeutów, radcy prawnego. Osoby wymagające pilnej pomocy specjalistów kierowane były do Ośrodka Interwencji Kryzysowej w Legnicy, Poradni Psychologiczno – Pedagogicznych, Poradni Zdrowia Psychicznego w Legnicy oraz Przychodni Rejonowej w Prochowicach, w której przyjmują psycholog oraz prawnik w ustalonych terminach.

b) współpraca z kuratorami sądowymi, policją oraz szkołami w celu wypracowania wspólnych działań profilaktycznych na rzecz rodzin dotkniętych problemem opiekuńczo – wychowawczym, w ramach procedury Niebieskiej Karty:

Współpraca z przedstawicielami Policji, Sądu, Służby Zdrowia i Oświaty w 2018 roku była stała, w szczególności w ramach działań Zespołu Interdyscyplinarnego d/s Przeciwdziałania Przemocy w Rodzinie i grup roboczych powoływanych w związku z prowadzonymi procedurami Niebieskiej Karty.

4. Przeciwdziałanie marginalizacji i degradacji społecznej rodzin poprzez aktywne angażowanie ich w działania ukierunkowane na poprawę swojej sytuacji bytowej:

a) motywowanie członków rodziny do podjęcia terapii leczenia uzależnień:

- **współpraca z Gminną Komisją Rozwiązywania Problemów Alkoholowych oraz Punktem konsultacyjnym** – w ramach współpracy z GKRPA pracownicy socjalni MGOPS Prochowice motywowali osoby uzależnione do kontaktów z terapeutą, do udziału w grupie wsparcia, oraz uczestnictwa w sesjach z psychologiem

- **współpraca z Policją w ramach procedury Niebieskiej Karty** – w związku z prowadzonymi Niebieskimi Kartami pracownicy socjalni MGOPS Prochowice na bieżąco współpracują z policjantami monitorując środowiska zagrożone - w 2018 założono 15 Niebieskich Kart. Łącznie w okresie sprawozdawczym monitorowano sytuację w 21 rodzinach objętych procedurą Niebieskiej Karty (również w roku 2017)

- **współpraca z Gminnym Zespołem Interdyscyplinarnym do Spraw Przeciwdziałania Przemocy w Rodzinie** – w okresie sprawozdawczym 21 rodzin było objętych pomocą w ramach procedury Niebieskiej Karty. W związku z prowadzoną procedurą w 2018 roku odbyły się 4 posiedzenia zespołu interdyscyplinarnego, oraz zwołano 39 grup roboczych..

b) angażowanie rodzin do udziału w projektach, szkoleniach rozwijających umiejętności planowania swojej przyszłości zawodowej oraz motywujących do podjęcia pracy, wykorzystując własne zasoby i możliwości. W roku 2018 (19 listopada) tut. Mgops prowadził nabór osób do projektu „E-Senior. Program rozwoju kompetencji cyfrowych mieszkańców województwa dolnośląskiego zagrożonych wykluczeniem cyfrowym z zastosowaniem działań szkoleniowych i animacyjnych w środowisku lokalnym” współfinansowany ze środków Europejskiego Funduszu Rozwoju Regionalnego, realizowanym w ramach Osi Priorytetowej III: Cyfrowe kompetencje społeczeństwa, Działanie 3.1 Działania szkoleniowe na rzecz rozwoju kompetencji cyfrowych, Programu Operacyjnego Polska Cyfrowa na lata 2014-2020 realizowany jest przez **Fundację Partycypacji Społecznej** z siedzibą w Poznaniu – oddział we Wrocławiu. Projekt realizowany jest na terenie województwa dolnośląskiego,

skierowany jest do osób, które ukończyły 65 rok życia i z własnej inicjatywy zgłaszają potrzebę podniesienia kompetencji z zakresu obsługi komputera i korzystania z Internetu.

W Prochowicach utworzone zostały dwie dwunastoosobowe grupy uczestników. Zajęcia odbywały się (i odbywają się nadal) w Miejsko – Gminnej Bibliotece Publicznej im. Zygmunta Jana Rumla. Według planu zajęcia komputerowe zakończą się w maju 2019 r. po 90 godzinach szkoleniowych. Szkolenia umożliwiają każdemu Uczestnikowi Projektu nabycie bardzo praktycznych umiejętności:

- obsługi Internetu, komputera, telefonu, tabletu i innych urządzeń IT;
- kształtować kompetencje pomocne w życiu codziennym Seniora (komunikacja online; e-usługi, w tym zakupy i bankowość online, usługi medyczne, e-administracja i wiele innych)

W projekcie realizowane będą również działania animacyjne – grupowe działania aktywizujące Seniorów w społeczności lokalnej z wykorzystaniem funkcjonalnych kompetencji cyfrowych i narzędzi IT (np. tworzenie grup dyskusyjnych i hobbistycznych online, klubów książki, miłośników filmu, sztuki, fotografii czy też turystyki, kultury i historii lokalnej, tworzenie stron/blogów przez pasjonatów itp.), - 36 godzin.

Każdy z Uczestników otrzyma kilkumiesięczne wsparcie w Projekcie. Szkolenia prowadzone są z wykorzystaniem mobilnych pracowni komputerowych i tabletów. Senior, który będzie obecny na zajęciach, po zakończeniu szkolenia otrzyma TABLET na własność.

Sprzęt teleinformatyczny zakupiony na potrzeby realizacji Projektu zostanie przekazany gminom, które będą najbardziej aktywnie współpracować przy realizacji Projektu.

Ponadto MGOPS współpracował z Powiatowym Urzędem Pracy Legnica kierując osoby zagrożone wykluczeniem z rynku pracy do uczestnictwa w dopasowanych do ich możliwości form aktywizacji. Na podstawie danych PUP w Legnicy ustalono, iż w roku 2018 wobec bezrobotnych z gminy Prochowice podjęto następujące działania:

- skierowanie na staże - 14 bezrobotnych (w tym 7 kobiet)
- skierowanie do robót publicznych - 7 bezrobotnych (w tym 6 kobiet)
- skierowanie do prac interwencyjnych - 6 bezrobotnych (w tym 4 kobiety)
- przyznanie jednorazowo środków na podjęcie samodzielnej działalności gospodarczej – 7 bezrobotnych (w tym 4 kobiety)
- prace społecznie-użyteczne- 7 bezrobotnych (6 kobiet)
- refundacja stanowiska pracy - 10 bezrobotnych (w tym 1 kobieta).

W stosunku do osób bezrobotnych podejmowano działania zmierzające do ich aktywizacji zawodowej. Pracownicy socjalni utrzymywali systematyczne kontakty z pracodawcami z terenu gminy Prochowice. Dzięki temu do zakładów zgłaszających zapotrzebowanie na pracowników bezpośrednio kierowano klientów ośrodka posiadających status osoby bezrobotnej.

c) angażowanie i motywowanie rodzin do korzystania ze specjalistycznego wsparcia dla rodziców w celu podniesienia umiejętności opiekuńczo – wychowawczych, ukierunkowanie wiedzy na temat prawidłowego wypełniania obowiązków rodzicielskich,

d) motywowanie do współpracy z podmiotami i instytucjami w środowisku lokalnym, w szczególności ze szkołami, świetlicami prowadzonymi przez Prochowski Ośrodek Kultury i Sportu, placówką służby zdrowia, policją, Powiatowym Centrum Pomocy rodzinie w Legnicy oraz Ośrodkiem Interwencji Kryzysowej w Legnicy.

5. Zabezpieczenie podstawowych potrzeb bytowych rodziny i dziecka poprzez:

a) zapewnienie pomocy materialnej i rzeczowej ubogim rodzinom w ramach ustawy o pomocy społecznej oraz ustawy o systemie oświaty:

Osobom znajdującym się w najtrudniejszej sytuacji życiowej udzielano pomocy w formie:

- ▲ zasiłki stałe – 54 osoby, 550 świadczeń na kwotę 281 800,00 zł,
- ▲ zasiłki celowe i celowe specjalne – 85 rodzin, 271 świadczenia na kwotę 65 218,00 zł,
- zasiłki okresowe – 50 rodzin, 343 świadczenia na kwotę 118 520,29 zł,
- ▲ pomoc materialna dla uczniów w formie zasiłków i stypendiów szkolnych – w roku szkolnym 2017/2018 skorzystało 82 uczniów natomiast w roku szkolnym 2018/2019 – 167 uczniów. Łączna kwota przyznanej dotacji na ten cel wynosi 68 570,50zł z wkładem własnym gminy 13 780,50 zł (zadanie realizuje urząd),
- ▲ wyprawka szkolna – ze względu na obowiązujące kryteria w roku 2018 nie korzystano z programu (zadanie realizuje urząd).

b) objęcie dożywianiem uczniów szkół podstawowych, gimnazjów i szkół ponadgimnazjalnych na terenie placówek oświatowych:

- ▲ pomoc w postaci posiłków realizowana w ramach programu „Pomoc państwa w zakresie dożywiania” – 80 osób na kwotę 47 940,00 zł oraz 17 dzieci (bez wywiadu) na kwotę 6 090,00 zł co w sumie daje kwotę: 54 030,000 zł
- pomoc w postaci świadczenia pieniężnego na zakup posiłku realizowana w ramach programu „Pomoc państwa w zakresie dożywiania” skierowana była do 29 rodzin. (40 świadczeń) na ogólną kwotę 5 950,00 zł.

Ogólnopolska Karta Dużej Rodziny to system zniżek dla rodzin wielodzietnych. Przysługuje rodzinom z przynajmniej trójką dzieci, niezależnie od dochodu. Karta jest wydawana bezpłatnie, każdemu członkowi rodziny. Rodzice mogą korzystać z karty dożywotnio, dzieci - do 18 roku życia lub do ukończenia nauki, maksymalnie do osiągnięcia 25 lat. Osoby niepełnosprawne otrzymają kartę na czas trwania orzeczenia o niepełnosprawności.

Karta Dużej Rodziny oferuje system zniżek oraz dodatkowych uprawnień. Jej posiadacze będą mieli możliwość korzystania z katalogu oferty kulturalnej, rekreacyjnej czy transportowej na terenie całego kraju.

W 2018 roku wydano 40 kart dla 12 rodzin, dwa duplikaty, dwie rodziny wniosły o przedłużenie ważności kart w związku z kontynuowaniem nauki przez dziecko, oraz dwie rodziny wystąpiły o karty elektroniczne.

Świadczenie wychowawcze.

W roku 2018 tutejszy ośrodek przyjął 595 wniosków o świadczenie wychowawcze w tym 117 drogą elektroniczną. Kwota wypłaconych świadczeń w roku 2018 to 4 483 213,00 zł

Liczba wniosków przekazana do rozpatrzenia przez Marszałka Województwa Dolnośląskiego we Wrocławiu - 10, w ramach koordynacji systemów zabezpieczenia społecznego.

Liczba rodzin pobierających świadczenia wychowawcze w 2018 r to 487 co stanowi małą tendencję zniżkową w porównaniu z rokiem 2017 gdzie świadczenia pobierało 495 rodzin.

Spowodowane jest to m.in. zmianą miejsca zamieszkania świadczeniobiorców oraz ukończeniem przez dzieci 18 roku życia.

c) finansowanie i współfinansowanie wypoczynku letniego w formie kolonii z programem terapeutycznym dotyczącym problematyki uzależnień i wyrabiania umiejętności społecznych:

W roku 2018r. Ośrodek w ramach współpracy z Kuratorium Oświaty we Wrocławiu otrzymał 10 bezpłatnych miejsc dla dzieci z terenu Gminy Prochowice na wyjazd kolonijny do miejscowości Pustkowo. Dziesięcioro dzieci wytypowanych zgodnie z wytycznymi uczestniczyło w kolonii w terminie od 02.08.2018 r. do 15.08.2018 r.

TWORZENIE SYSTEMU OPIEKI NAD DZIECKIEM, W TYM PLACÓWEK WSPARCIA DZIENNEGO

W okresie sprawozdawczym to jest w 2018 roku na terenie Gminy Prochowice nie funkcjonowały placówki wsparcia dziennego. M-GOPS dysponuje wiedzą na temat placówek wsparcia na terenie powiatu informując o tym zainteresowane osoby.

FINANSOWANIE KOSZTÓW SZKOLEŃ, PODNOSZENIA KWALIFIKACJI, INNYCH KOSZTÓW ASYSTENTA RODZINY I RODZIN WSPIERAJĄCYCH

M-GOPS Prochowice w ramach możliwości finansowych kieruje pracowników socjalnych oraz asystenta rodziny na wszelkiego rodzaju szkolenia, warsztaty i konferencje umożliwiające rozwój i podnoszenie kwalifikacji w dziedzinie pomocy rodzinom dysfunkcyjnym, w roku 2018 członkowie zespołu interdyscyplinarnego zostali zgłoszeni do odbycia (nieodpłatnie) „Superwizji” przeprowadzonej na terenie gminy Prochowice.

WSPÓLFINANSOWANIE POBYTU DZIECKA W RODZINIE ZASTĘPCZEJ, RODZINNYM DOMU DZIECKA LUB INNEJ PLACÓWCE

W roku budżetowym 2018 Ośrodek partycypował w kosztach utrzymania 3 dzieci umieszczonych w pieczy zastępczej na kwotę : 10 010,00 zł. W tym 3120,00 zł (ośrodki szkolno-wychowawcze) + 6890,00 zł (rodziny zastępcze).

Podsumowując, podjęte w 2018 roku zadania gminy na rzecz wsparcia rodzin należy stwierdzić, że były one realizowane w ramach możliwości i obejmowały działania mające na celu wzmocnienie rodzin, zapobieganie umieszczeniu dzieci w pieczy zastępczej, a także zabezpieczenie potrzeb socjalno – bytowych poszczególnych rodzin oraz działania prewencyjne i profilaktyczne. Szczególną rolę w tych działaniach odegrała praca socjalna, oraz pomoc asystenta rodziny.

W bieżącym roku zamierzamy kontynuować powyższe zadania, mając na uwadze w szczególności wzmocnienie rodziny poprzez podejmowanie działań umożliwiających jej prawidłowy rozwój i funkcjonowanie licząc na dalsze wsparcie Rady Miasta Gminy Prochowice w zakresie planowanych i realizowanych przedsięwzięć.

4.6. Program Ochrony Środowiska

Program Ochrony Środowiska dla Gminy Prochowice został opracowany na lata 2018-2021 z perspektywą do roku 2025. Wyraża on cele i kierunki polityki ekologicznej samorządu i określającym wynikające z niej działania w zakresie: ochrony klimatu i jakości powietrza, zagrożenia hałasem, pola elektromagnetycznego, gospodarki wodami i wodnościekowej, zasobów geologicznych, gospodarki odpadami, zasobów przyrodniczych i ochrony lasów, zagrożenia poważnymi awariami.

W 2018 roku rozpoczęto działania związane z gospodarką niskoemisyjną. Działania te będą kontynuowane w 2019 roku. Podpisano porozumienie intencyjne w sprawie podjęcia działań związanych z przygotowaniem projektu pn. Poprawa efektywności energetycznej poprzez wymianę wysokoemisyjnych źródeł ciepła w budynkach i lokalach mieszkalnych na terenie gmin Legnicko - Głogowskiego Obszaru interwencji dotyczące wymiany źródeł ciepła w budynkach mieszkalnych na obszarze OSI Legnicko-Głogowskiego Obszaru Funkcjonalnego poprawą efektywności energetycznej pomiędzy gminami: Ścinawa, Prochowice, Chocianów, Rudna i Gmina Miejska Lubin. Współpraca ma prowadzić do opracowania i złożenia wspólnej dokumentacji aplikacyjnej na zadanie wymienione wyżej.

W 2018 roku Urząd Miasta i Gminy Prochowice zajmował się **dystrybucją programu operacyjnego pomoc żywnościowa na lata 2014-2020** współfinansowaną z Europejskiego Funduszu Pomocy Najbardziej Potrzebującym. Z terenu Miasta i Gminy Prochowice pomoc otrzymało 450 osób na łączną kwotę **91 531.84 zł, ilość kg 18 927,72**, w tym:

22.02.2018 r. – 7810,86 zł na kwotę 44.841,68 zł

09.05.2018 r. – 2886,36 zł na kwotę 12.346,36 zł

30.10.2018 – 8230,50 kg na kwotę 34.343,80 zł.

5.BUDŻET GMINY

W 2018 roku dochody budżetu zrealizowano w kwocie **35.305,743,07 zł**, co w stosunku do planu rocznego ustalonego w kwocie 34.877.403,76 zł stanowi **101,23%**. Wykonane dochody bieżące wyniosły 32.313.135,16 zł, tj. 101,61% planu stanowiącego kwotę 31.800.339,61 zł, natomiast dochody majątkowe uzyskano w kwocie 2.992.607,91 zł, tj. 97,26% planu rocznego w wysokości 3.077.064,15 zł. Dochody ze sprzedaży majątku wyniosły 337.247,99 zł, tj. 110,22% planu wynoszącego 305.965 zł.

Wydatki budżetu ogółem wykonano w wysokości **38.849.093,16 zł**, z tego wydatki bieżące w kwocie 29.844.956,15 zł i wydatki majątkowe w kwocie 9.004.137,01 zł. W stosunku do planowanych wielkości wykonane wydatki ogółem stanowiły **91,84 %**, wydatki bieżące 95,39%, a wydatki majątkowe 81,76%.

W wyniku realizacji przedstawionych kwot dochodów i wydatków budżet zamknął się deficytem w kwocie 3.543.350,09 zł, przy planowanym deficycie budżetu w wysokości 7.423.576,24 zł. Wynik operacyjny, liczony jako różnica między dochodami bieżącymi a wydatkami bieżącymi jest wielkością dodatnią i wynosi 2.468.179,01 zł.

Wykonana w 2018 relacja nadwyżki operacyjnej powiększonej o dochody ze sprzedaży majątku do dochodów ogółem budżetu (tzw. wskaźnik jednoroczny, który stanowi podstawę do ustalenia wskaźnika dopuszczalnego) wyniosła 7,95% i jest wyższa od planowanej, zarówno na koniec trzeciego kwartału (2,29%), jak i na koniec roku (2,34%).

W 2018 roku gmina zaciągnęła kredyt długoterminowy w wysokości 7 mln zł. Na spłatę rat z tytułu wcześniej zaciągniętych kredytów i pożyczek poniesiono 1.365,310 zł (100% planowanych rozchodów budżetu). Łączna kwota spłaty zobowiązań finansowych wraz z kosztami obsługi długu z tytułu odsetek wynosi 1.618,398,77 zł, co stanowi 4,58% wykonanych dochodów przy planowanym poziomie tej relacji w wysokości 4,81% i dopuszczalnym wskaźniku spłaty wynoszącym 8,11%. Na dzień 31 grudnia 2018 roku zadłużenie gminy wynosiło **14.297.550 zł**, co stanowi **40,50%** wykonanych dochodów. Zobowiązania wymagalne nie wystąpiły.

5. Budżet gminy - budżetu obywatelskiego w gminie Prochowice w 2018 roku nie realizowano. Realizowano fundusz sołecki.

PLAN WYDATKÓW NA PRZEDSIĘWZIĘCIA REALIZOWANE W RAMACH FUNDUSZU SOŁECKIEGO W 2018 ROKU

Lp	Nazwa sołectwa	środki funduszu przypadające na dane sołectwo (art.2 ust.1)Ustawy o Funduszu Sołeckim	Ewentualne zwiększenia środków funduszu (art..3 ust.1)	Przedsięwzięcia przewidziane do realizacji według wniosku sołectwa	Dział	Rozdział	§	Plan na 31.12.2018		wykonanie na 31.12.2018 wg paragrafów	Wykonanie na 31.12.2018 RAZEM	
								Bieżące	Majątkowe			
1	2	3	4	5	6	7	8	9	10	11		
1	Cichobórz	8 684,69	0	1.Dokończenie budowy zaplecza techniczno-magazynowego do kontenera w tym: wykonanie mapy inwentaryzacyjnej, pomiarów elektrycznych, nadzór budowlany ,montaż urządzeń sanitarnych oraz zagospodarowanie terenu wokół budynku: (utwardzenie terenu. altana, stoły)	921	92109	6050	0	7 084,00	7 000,00	7 954,61	
				2.Zakup energii i wody	921	92109	4260	1100,69		454,61		
				3.Zakup paliwa i oleju do kosiarki	900	90004	4210	500,00		500,00		
2	Kwiatkowie	20 314,63	0	1. Budowa Centrum sportu edukacji i kultury w Kwiatkowicach	926	92601	6050	0,00	19 000	2 952,00	4 335,55	

				2.Zakup materiałów eksploatacyjnych do kosiarki (paliwo, olej, żyłka itp.)	900	90004	4210	314,63	0	407,55	
				3.przegląd i naprawa sprzętu do koszenia	900	90004	4270	500,00	0	476,00	
				4.Zakup materiałów do wieńca dożynkowego	921	92195	4210	0,00		0,00	
				5.	926	92695	4270	500,00	0	500,00	
3	Kawice	26 016,32	0	1.Zakup wyposażenia do świetlicy wiejskiej między innymi: zmywarka, sprzęt muzyczny i inne	921	92109	4210	4 616,32		4 604,56	25 887,42
				2.Utwardzenie dróg gminnych	600	60016	4270	7 000,00		7 000,00	
				3.Zakup materiałów eksploatacyjnych do kosiarki(paliwo, olej, żyłka),zakup kosiarki, w celu koszenia terenów zielonych, zakup środków do odchwaszczania	900	90004	4210	4 000,00	0	3 889,89	
				4.Doposażenie placu zabaw w urządzenia zabawowe	921	92195	4210	4 400,00		4 400,00	
				5.Odwodnienie placu przy świetlicy wiejskiej w Kawice oraz naprawa ogrodzenia .	921	92109	4270	6 000,00		5 992,97	
4	Szczerzyk owice Wieś	21 069,82	0	1.Porządkowanie i pielęgnacja terenów zielonych (paliwo ,środki chwastobójcze,trawa)	900	90004	4210	700,82	0	685,28	20 775,80
				2.Naprawa i przegląd sprzętu do koszenia	900	90004	4270	300,00		300,00	
				3.Porządkowanie terenu sołectwa naprawa ogrodzenia , urządzeń zabawowych	926	92695	4210	0,00	0	0,00	
				4.Zakup urządzeń zabawowych na teren rekreacyjny na terenie bloków działka 310/146	926	92695	6060		5769	5 769,00	
				5.utwardzenie chodnika do świetlicy oraz terenu przy drzwiach wejściowych	921	92109	6050	0,00	9300	9 250,01	
				6.Remont świetlicy wiejskiej (budowa ścianki działowej ,wymiana drzwi wejściowych,	921	92109	6050	0,00	5000	4 771,51	

5	Szczedrzykowice Stacja	11 252,34	0	Zagospodarowanie placu zabaw w tym: 1. zakup skrzyni na zabawki, zadaszenia piaskownicy (1 150,- zł) i materiałów do bieżących prac (700,- zł)	926	92695	4210	901,00		700,01	11 048,03
				2.Utwardzenie terenu pod wiatą w tym: zakup materiałów kostki betonowej 2 000,- zł i robocizna	926	92695	6050	0,00	0,00	0,00	
				3.Zakup bramek do gry w piłkę nożną	926	92695	4210	3 250,00		3 250,00	
				4.Zakup paliwa i oleju do kosiarki , zakup podkaszarki i przegląd sprzętu	900	90004	4210	1 502,34	0	1 499,02	
					600	60016	4270	5 599,00		5 599,00	
6	Mierzowice	20 918,79	0	1.Doposażenie świetlicy wiejskiej w potrzebny sprzęt	921	92109	4210	2 500,00	0	2 483,90	19 783,89
				2.Porządkowanie i utrzymanie terenów zielonych wsi	900	90004	4300	1 418,79	0	800	
					900	90004	4210	500,00		0	
				3.zakup elementów do wieńca dożynkowego	921	92195	4210	500,00		499,99	
	921	92195	6050	0,00	16000	16000					
7	Gromadzyń	10 421,63	0	1.Utrzymanie ładu i porządku w sołectwie z tego:						0,00	10 025,33
				*przeгляд stanu technicznego, konserwacja ,naprawa urządzeń zabawowych w tym zakup usług i materiałów	926	92695	4270	300,00		0,00	
				*zakup paliwa, oleju części do kosy oraz przegląd sprzętu	900	90004	4210	500,63		500,61	

				2.Zagospodarowanie terenu placu zabaw w tym: zakup bramki wejściowej do ogrodzenia 500,-zł, sprzętu muzycznego (1 500,-),grila (1 000.-),- zł zakup ławek i stołów piknikowych 471,- zł	926	92695	4210	2 971,00	0	2 874,72	
				3.zakup usług budowlanych, sprzętowych do wykonania prac przy ogrodzeniu	926	92695	4300	6 650,00	0	6 650,00	
8	Motyczyn	11 365,62	0	Zakup stołów , ławek i grila betonowego	926	92695	4210	1 000,62		1 000,00	11 323,00
				Wynajem sprzętu do koszenia terenów zielonych w sołectwie	900	90004	4300	1 500,00	0	1 500,00	
				Zakup i montaż urządzenia wielofunkcyjnego	926	92695	6060	0,00	8315	8 315,00	
				2.Ubezpieczenie budynku świetlicy i sprzętu	921	92109	4430	550,00	0	508	
9	Golanka Dolna	24 619,22		1.Zagospodarowaniem terenu działki nr 259/2 między innymi budowa wiaty rekreacyjnej,boiska do piłki siatkowej oraz grila	926	92695	6050	0,00	16 649	16 563,10	24 040,44
				2.Utrzymanie ładu i porządku wsi :między innymi: zakup paliwa, środków do odchwaszczania, części do kosy konserwacja kosy, zakup materiałów budowlanych zakup i montaż drzwi wejściowych do budynku świetlicy wiejskiej	900	90004	4210	3 120,22		2877,34	
					921	92109	4270	4 600,00		4600	
					900	90004	4270	250,00	0	0	
10	Rogów	20 276,87		1.Utrzymanie ładu i porządku w sołectwie w tym:					0	0,00	19 415,50
				zakup materiałów (paliwo, olej, żyłki),oraz zakup kosy spalinowej	900	90004	4210	3 400,00		3 399,97	
				<wynajem sprzętu do koszenia terenów zielonych	900	90004	4300	1 500,00	0	639,60	
				2. Doposażenie świetlicy wiejskiej w potrzebny sprzęt	921	92109	4210	876,87		875,93	
				2.Remont dróg gminnych	600	60017	4270	14 500,00	0	14 500,00	

11	Lisowice	37 759,54	0	Wykonanie projektu drogi wewnętrznej w Lisowicach od posesji nr 59 do 59 abc	600	60016	4300	15 859,00	0	12 300,00	25 704,18				
				Zakup tabliczek kierunkowych z numeracją domów w drogach bocznych	600	60016	4210	10 000,00		1 545,05					
				2.Modernizacja budynku świetlicy wiejskiej w tym: m.in. .założenie klimatyzacji	921	92109	6050	0,00	9 000,00	9 000,00					
				Zakup namiotu na potrzeby Sołectwa	921	92109	4210	1 000,00		1 000,00					
				4.Koszenie terenów zielonych	900	90004	4300	600,00	0	559,64					
				5.Remonty i konserwacja urządzeń na placu zabaw	926	92695	4270	600,00	0	599,99					
				6.Zakup worków na śmieci i rękawic ,środków czystości	900	90003	4210	200,00	0	200,00					
				7.Zakup paliwa	900	90004	4210	500,54	0	499,50					
12	Dąbie	15 292,61	0	1.Modernizacja świetlicy wiejskiej- zakup i montaż klimatyzacji	921	92109	6050	0,00	0,00	0,00	15 170,00				
				2.Koszenia terenów zielonych-usługa	900	90004	4300	2 000,00	0	2 000,00					
				3.Doposażenie świetlicy wiejskiej w sprzęt - zmywarka	921	92109	4210	13 292,61	0	13 170,00					
OGÓLEM		227 992,08										131 875,08	96 117,00	195 463,75	195 463,75
											79	w tym wydatki majątkowe	620,62		

6. Gospodarka wodno-ściekowa i kanalizacyjna – działalność Spółki gminnej

Podmiotem zarządzającym siecią wodociągową jest Prochowickie Przedsiębiorstwo Komunalne Sp. z o.o. w Prochowicach. Nadzór właścicielski sprawowała Burmistrz Miasta i Gminy Prochowice. Gmina jest zwodociągowana w 100%.

Stacje uzdatniania wody to Prochowice, ul. Jagiellońska. Prochowickie Przedsiębiorstwo Komunalne Sp. z o.o. zasięgiem swojej działalności w zakresie zbiorowego zaopatrzenia w wodę i zbiorowego odprowadzania ścieków obejmuje teren Gminy Prochowice. Według stanu na dzień 31.12.2018 r. Spółka zaopatruje w wodę mieszkańców Gromadzynia, Mierzowic, Lisowic i Prochowic. Natomiast odbiera i oczyszcza ścieki z Lisowic, Prochowic, Kawic, Rogowa, Kwiatkowic, Motyczyna, Szczedrzykowic – Wieś, Szczedrzykowic – Stacja, Chwalkowic, Dąbia, Cichoborza, Mierzowic, Gromadzynia i części Golanki Dolnej.

W ramach działalności dodatkowej Spółka zajmowała się:

- 1) Wykonywaniem robót w zakresie budowy sieci i przyłączy wodno-kanalizacyjnych.
- 2) Eksploatacją Stacji Uzdatniania Wody oraz sieci wodociągowej dla Związku Komunalnego Wodociąg Lisowice.
- 3) Wykonywaniem drobnych prac dla Działu Komunalnego Gminy Prochowice,
- 4) Bieżącą pielęgnacją i eksploatacją zabytkowego Parku w Prochowicach.

W okresie styczeń – grudzień 2018 r. wyprodukowano łącznie 326 603 m³ wody czystej. Jest to o 14 648 m³ tj. 4,69% więcej niż w analogicznym okresie roku ubiegłego. Woda pochodziła z jednego ujęcia wody w Lisowicach i dostarczona została do wodociągu Prochowice.

W okresie styczeń – grudzień 2018 r. sprzedaż wody wynosiła 197 971 m³ i była wyższa od sprzedaży w analogicznym okresie ubiegłego roku o 9488 m³ tj. o 4,79%. Różnica między produkcją, a sprzedażą wody to woda pobrana do własnych celów technologicznych, w tym płukania filtrów na Stacji Uzdatniania Wody, na potrzeby oczyszczalni ścieków, wiosenne oraz po awaryjne płukanie sieci oraz wycieki wody w czasie awarii (128 632 m³).

Woda do odbiorców dostarczana była siecią wodociągową, której długość wynosiła 40,7 km, w tym sieci przesyłowej 2,3 km oraz 1140 szt. przyłączy wodnych. Spółka zapewniła dostarczanie wody poprzez sieć wodociągową w sposób ciągły, o ciśnieniu od 2 – 5 atm., w ilościach zaspokajających potrzeby bytowe i przemysłowe. Jakość wody w tym okresie spełniła wymagania Rozporządzenia Ministra Zdrowia z dnia 11 grudnia 2017 r. w sprawie jakości wody przeznaczonej do spożycia przez ludzi (Dz. U. 2017, poz. 2294). Kontrola jakości wody dokonywana była przez Spółkę w ramach kontroli wewnętrznej oraz przez organy Inspekcji Sanitarnej w ramach kontroli nadzoru. W tym zakresie Państwowy Powiatowy Inspektor Sanitarny w Legnicy wydał cztery decyzje stwierdzające przydatność do spożycia wody z wodociągu sieciowego w Prochowicach.

W ramach prac konserwacyjno-remontowych na sieci i przyłączach wodociągowych:

- 1) Odebrano 483 zgłoszeń awaryjnych, które 84 razy wymagały interwencji, w tym 9 z użyciem ciężkiego sprzętu.
- 2) Wymieniono 399 wodomierzy.
- 3) Naprawiono 1 hydrant (Prochowice ul. Warszawska).

W opisywanym okresie usunięto 9 awarii na sieci wodociągowej, których czas usunięcia wynosił 45 godzin.

W okresie sprawozdawczym odebrano i oczyszczono 236 521,8 m³ ścieków tj. o 9038,9 m³ (3,82%) więcej niż w analogicznym okresie roku ubiegłego.

Długość sieci kanalizacji sanitarnej na koniec grudnia 2018 r. wyniosła 90,4 km, liczba przyłączy kanalizacyjnych 1555 szt. W ramach działalności konserwacyjno-remontowej służby PPK usunęły siłami własnymi:

- 1) 800 awarii sieci kanalizacyjnej i pompowni ścieków,
- 2) 60 zatorów na sieci kanalizacyjnej,
- 3) 120 zatorów na przyłączach kanalizacyjnych.

Podsumowując 2018 rok:

- Długość czynnej sieci wodociągowej na początek 2018 r. wyniosła 40,7 km, na koniec roku 41,2 km.
- Długość czynnej sieci kanalizacyjnej na początek 2018 r. wyniosła 85,2 km, na koniec roku 90,4 km
- Na dzień 1 stycznia 2018 r. istniało 1431 sztuk przyłączy do sieci kanalizacyjnej, a na dzień 31 grudnia 2018 r. – 1555 sztuk.

7. Ochrona zdrowia

Ze społecznego punktu widzenia szczególnym znaczeniem wśród placówek infrastruktury, wyróżniają się instytucje ochrony zdrowia. Potrzeby zdrowotne lokalnych społeczności mogą być bowiem zaspokojone niemal wyłącznie przez sprawnie funkcjonującą służbę zdrowia.

Ochronę zdrowia zapewnia mieszkańcom PRZYCHODNIA REJONOWA W PROCHOWICACH, posiadająca status samodzielnego publicznego zakładu opieki zdrowotnej. Zarządzana jest przez gminę.

Liczba pacjentek i pacjentów w 2018 r., korzystających z usług przychodni wynosiła 5.060 osób, a liczba udzielonych świadczeń zdrowotnych – 31.804 w 2018 roku.

Liczba udzielonych porad:

- Poradnia Okulistyczna – 2.174 porady
- Poradnia Ginekologiczno-Położnicza - 1.388 porad
- Gabinet Rehabilitacji – 7.631 zabiegów.

Głównym źródłem przychodu w przychodni jest kontrakt z Dolnośląskim Narodowym Funduszem Zdrowia na wykonanie usług medycznych. Wartość kontraktu z Dolnośląskim NFZ we Wrocławiu w okresie od 01.01.2018r. do 30.06.2018r. wyniosła 912.526,26 zł.

W wymienionym kontrakcie na realizację usług specjalistycznych przychodnia otrzymała kwotę 175.126,60 zł – na pokrycie kosztów usług specjalistycznych, które finansowane są z DNFZ tylko w 87,59 %..

W Przychodni Rejonowej w Prochowicach zatrudnionych było w 2018 roku 16 pracowników, 1 lekarz na umowie zlecenia i 3 lekarzy na kontrakcie.

W 2018 roku nie pozyskano żadnych zewnętrznych środków finansowych.

W 2018 roku w mieście Prochowice działalność prowadziły 2 apteki.

Miejsko-Gminna Komisja Rozwiązywania Problemów Alkoholowych

W 2018 r. Komisja zaopiniowała 11 wniosków o wydanie zezwolenia na sprzedaż napoi alkoholowych.

Limit punktów ze sprzedażą napojów alkoholowych wynosi **40**, z tego:

- sprzedaż alkoholu przeznaczonego do spożycia poza miejscem sprzedaży – **30** zezwoleń na każdy rodzaj alkoholu (piwo, wino, wódka). Na dzień 31 grudnia 2018 r. sprzedaż prowadzona była w **22** punktach,
- sprzedaż alkoholu przeznaczonego do spożycia w miejscu sprzedaży -**10** zezwoleń na każdy rodzaj alkoholu(piwo, wino, wódka). Na dzień 31 grudnia 2018r. sprzedaż prowadzona była w 5 punktach.

W roku 2018 wpłaty z tytułu opłat za wydane zezwolenia na sprzedaż i podawanie napoi alkoholowych wyniosły **146 692,97zł, co stanowiło 100% planu.** Plan ogólny wydatków na profilaktykę i rozwiązywanie problemów alkoholowych oraz przeciwdziałanie narkomanii wynosił **156 808,21 zł**, w 2018 r. wydano kwotę **155 407,00 zł** na poniższe zadania:

L.P.	TREŚĆ	Plan na 2018rok	Wykonanie na 31.12.2018r.
I	Dochody z opłat z tytułu wydanych zezwoleń na sprzedaż napoi alkoholowych	146 692,97	146 692,97
II	Wydatki	156 808,21	155 407,00
1.	Zwalczanie narkomanii	20.000,00	19.821,07
1.1	Utrzymanie Punktu konsultacyjnego w Prochowicach, zatrudnienie prawnika psychologa, trenera grupy wsparcia	15 181,01	15 002,08

1.2	Prowadzenie profilaktycznej działalności informacyjnej, edukacyjnej oraz szkoleniowej dla dzieci i młodzieży w zakresie rozwiązywania problemów narkomanii	4 818,99	4 818,99
2.	Przeciwdziałanie alkoholizmowi	136 808,21	135 585,93
2.1	Udzielenie rodzinom, w których występują problemy alkoholowe, pomocy psychospołecznej i prawnej, a w szczególności ochrony przed przemocą w rodzinie - utrzymanie Punktu Konsultacyjnego	18246,28	18 077,89
2.2	Miejsko - Gminna Komisja Rozwiązywania Problemów Alkoholowych - wynagrodzenie	16 100,00	1 6 091,00
2.3	Świetlice środowiskowe – placówki wsparcia dziennego	45 000,00	45 000,00
2.4	Wspomaganie działalności instytucji stowarzyszeń oraz osób fizycznych służącej rozwiązywaniu problemów alkoholowych wydatki inwestycyjne	44 115,24	43 703,60
2.5	Opłaty sądowe	7 331,51	7 253,96
2.6	Prowadzenie profilaktycznej działalności informacyjnej i edukacyjnej w zakresie rozwiązywania problemów alkoholowych w szczególności dla dzieci i młodzieży, w tym upowszechnianie zdrowego stylu życia	5 607,18	5060,08
2.7	Zorganizowanie i sfinansowanie specjalistycznych szkoleń z zakresu profilaktyki i rozwiązywania problemów alkoholowych dla nauczycieli , pedagogów szkolnych , pracowników pomocy społecznej niezbędnych do prowadzenia pracy profilaktycznej i terapeutycznej	408,00	399,40

W zakresie zwalczania narkomanii w 2018 roku poniesiono koszty **15 181,01zł** związane z utrzymaniem Punktu Konsultacyjnego w Prochowicach. Wydatki związane były z zatrudnieniem psychologa i prawnika oraz prowadzeniem grupy wsparcia dla osób uzależnionych od środków psychoaktywnych.

Plan pracy psychologa :

styczeń – maj /2018 r. - 3 razy w miesiącu łącznie 12 godzin,

czerwiec – sierpień /2018 r. – 2 razy w miesiącu 8 godzin,

wrzesień - grudzień /2018 r. – 3 razy w miesiącu 12 godzin.

Plan pracy prawnika : każda środa miesiąca od godz. 16-18. Mieszkańcy miasta i gminy chętnie korzystali z nieodpłatnej pomocy prawnej świadczonej na ich rzecz przez radcę prawnego. Przyjęcia zainteresowanych odbywały się w budynku Przychodni Rejonowej w Prochowicach.

Grupa wsparcia: każda środa miesiąca od 17 do 19.

W ramach realizacji **programu przeciwdziałania narkomanii** w 2018 roku poniesiono także wydatki na:

- zakup materiałów do organizacji imprez plenerowych - 3 899,99 zł,
- organizację szkolenia – 595,00 zł
- spektakl teatralny dla dzieci ze szkoły podstawowej – 324,00 zł.

W ramach przeciwdziałania alkoholizmowi w 2018 roku poniesiono wydatki na:

1. Utrzymanie Punktu Konsultacyjnego w Prochowicach – 18 077,89zł – koszty związane z zatrudnieniem psychologa i prawnika oraz prowadzeniem grupy wsparcia dla osób uzależnionych od środków psychoaktywnych .

2. Wynagrodzenie członków MGKRPA – 16 091,00 zł .

3. Dofinansowano następujące zadania i projekty:

- a) Powierzono w 2018 roku gminie Legnica zadania publiczne z zakresu przeciwdziałania alkoholizmowi w odniesieniu do osób doprowadzonych do Miejskiej Izby Wyrzeźwień w Legnicy z terenu gminy Prochowice (porozumienie z dnia 18 stycznia 2018r.) – kwota dotacji 10.000 zł. Dotacja wykorzystana została w kwocie 7 564,44zł, kwota do zwrotu z rozliczenia porozumienia 2 435,56zł. Niewykorzystana kwota za 2018 rok została przekazana na konto Urzędu Miasta i Gminy Prochowice w dniu 15.01.2019r.
- b) Prowadzenie profilaktycznej działalności informacyjnej i edukacyjnej dla dzieci i młodzieży w świetlicach środowiskowych prowadzonych na bazie świetlic administrowanych przez Prochowicki Ośrodek Kultury i Sportu – realizowane w okresie od 01.04.2018r. do 31.12.2018r. zgodnie z umową nr KRPA 3/2018 zawartą w dniu 09.04.2018r. pomiędzy Gminą Prochowice a Prochowickim Ośrodkiem Kultury i Sportu – kwota 45.000 zł – środki zostały wykorzystane w pełnej kwocie.
- c) „Wakacje z piłką ” – realizowane w okresie od 01.08.2018r. do 30.11.2018r. zgodnie z umową nr KRPA 4/2018 zawartą w dniu 27.06.2018r. pomiędzy Gminą Prochowice a Klubem Sportowym Prochowiczanka – kwota dotacji 2.704,00 zł. Środki zostały wykorzystane w kwocie 2 703,60 zł, w dniu 20.12.2018r. niewykorzystane środki w kwocie 0,40zł zostały zwrócone na konto gminy.
- d) Propagowanie zdrowego trybu życia wśród dzieci i młodzieży. Przeciwdziałania patologiom społecznym takim jak otyłość, alkoholizm czy narkomania, poprzez zwiększoną aktywność fizyczną w klubach sportowych oraz przynależność do zorganizowanych grup społecznych – realizowane w okresie od 12.11.2018r. do 31.12.2018r. zgodnie z umową nr KRPA 7/2018 zawartą w dniu 22.11.2018r. pomiędzy Gminą Prochowice a Prochowickim Klubem Sportowym Taekwon-do CHAMPION – kwota 4 500 zł – środki zostały wykorzystane w pełnej kwocie.

- e) Dofinansowano warsztaty kulinarne "Słodka Julka" realizowane w szkole podstawowej w Prochowicach – 605,72zł.
- 4. Opłaty sądowe – 7 253,96 zł .
- 5. Zakup czasopism na temat profilaktyki dla szkół podstawowych – 793,80 zł.
- 6. Zakup różnego rodzaju materiałów do realizacji różnego rodzaju projektów profilaktycznych realizowanych na terenie miasta i gminy Prochowice – 3660,56.

8.Centra, domy i ośrodki kultury, kluby i świetlice

W gminie w 2018 r. funkcjonowały następujące centra, ośrodki kultury i świetlice:

1. Prochowicki Ośrodek Kultury i Sportu
2. Wiejski Dom Kultury w Mierzowicach
3. Centrum Kulturalno-Rekreacyjne w Kawicach
4. Świetlica w Rogowie Legnickim
5. Świetlica w Dąbiu
6. Świetlica w Szczedrzykowicach
7. Świetlica w Motyczynie
8. Świetlica w Lisowicach
9. Świetlica w Golance Dolnej.

Budynki dostosowane do potrzeb osób z niepełnosprawnościami to:

Wiejski Dom Kultury w Mierzowicach, Centrum Kulturalno-Rekreacyjne w Kawicach, Świetlica w Rogowie Legnickim, Świetlica w Lisowicach.

Działalność kulturalną prowadzi Prochowicki Ośrodek Kultury i Sportu, który działa w kierunku kształtowania zainteresowań mieszkańców, ich wszechstronnemu rozwojowi i nawiązywaniu nowych kontaktów. Do zadań realizowanych przez POKIS należą:

1. organizowanie ognisk, kół, sekcji i zajęć kulturalnych,
2. organizowanie imprez kulturalnych,
3. rozwój współpracy ze związkami i stowarzyszeniami działającymi na terenie gminy,
4. organizowanie wystaw, plenerów, spotkań i wspomaganie działalności miejscowych twórców kultury,
5. współorganizacja imprez kulturalnych w ramach współpracy ze środowiskami lokalnymi,
6. rozbudzanie zainteresowań oraz potrzeb kulturalnych.

W 2018 r. zorganizowano następujące wydarzenia:

1. 26. Finał Wielkiej Orkiestry Świątecznej Pomocy
2. Wieczór Kolęd i Pastoralek
3. Ferie Zimowe
4. Spotkanie z Krzesimirem Dębskim

5. Dzień Kobiet
6. Występ Kabaretu Elita
7. Koncert Chóru Synagogi Pod Białym Bocianem
8. Święto Konstytucji 3 Maja z zespołem MISTIC
9. Majowy Piknik Rodzinny nad Młynówką
10. 2. Dolnośląska Rewia Akordeonowa im. Michała Osiadacza
11. XXXII Międzynarodowy Integracyjny Plener Plastyczny
12. Wakacje z POKiSem
13. Biesiada nad Kaczawą
14. Dożynki Gminne
15. 40 lat wyboru św. Jana Pawła II – koncert w Prochowicach
16. Koncert z okazji Dnia Edukacji Narodowej
17. Obchody 100-lecia Niepodległości (cykl wydarzeń)
18. Ogólnopolski Integracyjny Turniej Tańca Towarzyskiego
19. Spotkania z Mikołajem
20. Wigilia Narodów „Pod Piernikową Szopką”

We wskazanych wydarzeniach wzięło udział około 1500 mieszkanek i mieszkańców. Wydarzenia te wiązały się z poniesieniem kosztów w wysokości około 180 000 zł.

Przy gminnych jednostkach kultury funkcjonują:

1. Chór Dnia Jednego
2. Koło Gospodyń Wiejskich „Lisowiczanki”
3. Koło Gospodyń Wiejskich „Mierzowiczanki”
4. Zespół Ludowy „Kumoszki”
5. „Mały Artysta”
6. KTT „Impuls”
7. Disco Dance
8. Sekcja siatkówki.

Analizując sferę kultury, należy zwrócić uwagę na dużą aktywność zespołów artystycznych oraz indywidualnych artystów z terenu miasta i gminy. Działalność kulturalna prowadzona w świetlicach wiejskich, skupiona jest wokół Kół Gospodyń Wiejskich, które reprezentowały w 2018 roku gminę Prochowice na różnych imprezach kulturalnych, prezentując swoje wyroby.

9. Biblioteka

Na terenie gminy Prochowice funkcjonuje jedna Miejsko-Gminna Biblioteka Publiczna im. Zygmunata Jana Rumla.

Biblioteka jest przestronna, funkcjonalna i estetycznie urządzona. Podnoszenie kwalifikacji pracowników przyczyniało się do lepszego funkcjonowania placówki, dzięki czemu w wysokim stopniu spełniała swoje statutowe zadania.

Biblioteka posiada bogaty, systematycznie uzupełniany księgozbiór. Obecnie już 30-tysięczny

księgozbiór biblioteki ma charakter uniwersalny. Reprezentowane są w nim wszystkie dziedziny wiedzy. Podstawę zbiorów stanowi klasyka literatury polskiej i obcej oraz lektury szkolne.

W ostatnich latach zbiory wzbogacono o nowe wydawnictwa z zakresu ekonomii, informatyki, elektroniki, prawa, ochrony środowiska.

Placówka rozpoczęła prace związane z wprowadzaniem księgozbioru do systemu komputerowego MAK+, co w znacznej mierze ułatwi czytelnikom dostęp do zgromadzonego ksiązek.

Biblioteka oferuje również:

- Księgozbiór podręczny: encyklopedie, słowniki, leksykony, kroniki, atlasy, bibliografie;
- Zbiory regionalne: wydawnictwa o regionie, fotografie, dokumenty życia społecznego;
- bezpłatny dostęp do Internetu uczniom i osobom uczącym się.

Biblioteka ma 757 zarejestrowanych czytelników, natomiast liczba czytelników aktywnie wypożyczających wynosi 715.

Odwiedziny w bibliotece: 13256

Wypożyczanie księgozbioru:

- książki - 18451 wol.
- audiobooki – 110

Zbiory biblioteczne:

- wpływy – 1052
- ubytki – 5997
- stan księgozbioru na koniec 2018 r. - 24670

Działalność kulturalno-oświatowa Miejsko-Gminnej Biblioteki Publicznej w Prochowicach w roku 2018

Spotkania z pisarzami i ciekawymi ludźmi		
Dorośli		
4.10.	Anna Karpińska	30
Dzieci		
12.04.	Rafał Witek	65
06.06.	Magdalena Zarębska – Z książką na walizkach	40
Dzieci		105
RAZEM		135

Ferie i wakacje		
		Ilość uczestników
Ferie z komputerem		84
Komputery – wakacje		294
RAZEM		378

Przestawienia teatralne		
	Ferie	170
19.01.	„Stoliczku nakryj się” Krak Art	80
26.01.	„Brzydkie Kaczątko” Teatr w Drodze	90
	Wakacje	510
06.07	„Doktor Dzięcioł” Teatr Duet	60
13.07	„Pszczołka Kaja i przyjaciele” Teatr Duet	40
20.07	„Pasterka i Kominiarczyk” Teatr w Drodze	40
27.07	60	
„Pipi Wędrowniczka” Teatr Urwis		
03.08	„Koziołek Matołek wyrusza w świat” Teatr Tak	50
10.08	„Przygody Misia Podróżnika” Teatr Duet	50
17.08	„Poszukiwacze skarbów” Teatr Duet	60
24.08	„Benio w opałach” Teatr Tak	70
31.08	„Morska przygoda” Teatr Urwis	80
RAZEM		680

Dyskusyjny Klub Książki	
Data, temat spotkania	Ilość uczestników
16.01. M. Witkiewicz „Pracownia dobrych myśli”	13
08.02. EE Schmit „Tajemnica pani Ming”	15
03.03. Skłodowska, Spacer nad rzeką Oleksa	16
23.03. A między nami Gargraś	17
20.04. Książki Anny Karpieńskiej	15
28.06. Dom służących Grissom	11
07.08 R. Kosin „Bluszcz prowincjonalny”	10
18.09 Książki Anny Karpieńskiej	18
19.10 Spotkanie z paniami z Dolnośląskiej Biblioteki Publicznej w Prochowicach	22
13.11 Pożegnanie p. Steni – książka	15
30.11 Spotkanie przedświąteczne – F. Flagg „Całe miasto o tym mówi”	18
RAZEM	170

Dyskusyjny Klub Książki w podróży	
Data – dokąd	Ilość uczestników
27.01. Teatr Lubin „Gloria i Grace”	17
13.02. Kino Helios Legnica „Cudowny chłopak”	17
15.03. Tatr Modrzejewskiej w Legnicy sztuka „Lekcja tańca w Zakładzie Weselno-Pogrzebowym Pana Bamby”	13
10.05. IV Dolnośl. Dni Pionierów osadnictwa na Ziemiach Odzyskanych	5
05.06. Wyjazd do Wrocławia – Muzeum Pana Tadeusza	13
30.08. Wyjazd do Wrocławia – Centrum Historii Zajezdnia 15	13

23.08. Kino Helios Legnica „303. Bitwa o Anglię”	
4.09. Kino Helios Legnica „Dywizjon 303”	16
25.09. Kino Helios Legnica „Kamerdyner”	14
14.12. Tatr Modrzejewskiej w Legnicy sztuka „Ożenek”	20
RAZEM	143

Konkursy czytelnicze – Bzik i Makówka na tropie przygód		
Data	Temat	Ilość uczestników
19.01.	Przygotowania do konkursu	14
3.02	Przygotowania do konkursu	14
10.02.	Przygotowania do konkursu	7
17.02.	Przygotowania do konkursu	7
24.02.	Przygotowania do konkursu	7
7.03.	Przygotowania do konkursu	7
9.03.	Przygotowania do konkursu	7
16.03.	Eliminacje gminne do powiatowego konkursu czytelniczego	7
23.03.	Przygotowania do eliminacji	3
24.03.	Przygotowania do eliminacji	3
26.03.	Przygotowania do eliminacji	3
29.03.	Przygotowania do eliminacji	3
30.03.	Przygotowania do eliminacji	3
09.04.	Przygotowania do eliminacji	3
10.04.	Przygotowania do eliminacji	3
11.04.	Finał powiatowy w Legnicy: I miejsce – Jakub Kowalczyk, III – Oliwia Kik, V Filip Machała	3
RAZEM		94

Wizyta przedszkolaków w Bibliotece		
		Ilość uczestników
21.05.	Wizyta w bibliotece, czytanie bajek	21
29.05.	Wizyta w bibliotece, czytanie bajek	20
04.06	Wizyta w bibliotece, czytanie bajek	15
RAZEM		56

Pozostała działalność		
Data	Temat	Ilość uczestników
1.02.	Wystawa Święta Jadwiga – wernisaż	50
8.05.	Mogilę pradziada ocal od zapomnienia – zbiórka pieniędzy i wpłata 150 zł.	
15.06.	A w Prochowicach harmonia gra – wystawa fotografii	60

	Dożynki Gminne – tworzenie bukietów na stoły, kotyliony – przygotowanie i przypinanie, przemarsz w korowodzie	
8.09.	Prochowicka Gala Romansu	100
13.12.	Karpigrafia – wystawa prac Krzysztofa Kułacza Karpińskiego	55

Pozyskiwanie środków pozabudżetowych

Lp.	Instytucja / fundacja	Nazwa wniosku	Pozyskana kwota
1	Ministerstwo Kultury i Dziedzictwa Narodowego	<i>Priorytet 1 - Zakup nowości wydawniczych do bibliotek publicznych</i>	7800,00
RAZEM:			7800,00

Kontrola księgozbioru – skontrum od 15 października – 13 listopada 2018 r.

10.Opieka społeczna

Miejsko-Gminny Ośrodek Pomocy Społecznej w Prochowicach jest jednostką organizacyjną gminy, powołaną do wykonywania zadań samorządu gminnego, w szczególności z zakresu szeroko pojmowanej pomocy społecznej. Działalność Ośrodka finansowana jest ze środków własnych gminy oraz środków budżetu państwa.

Działania ukierunkowane na usamodzielnianie osób i rodzin, a także integrację osób ze środowiskiem odbywa się w oparciu o dostosowaną formę pomocy, która uwzględnia indywidualne okoliczności znajdowania się osoby bądź rodziny w niekorzystnym położeniu. Celem działań Ośrodka jest doraźna i długofalowa pomoc, która powinna przywrócić ład oraz porządek w funkcjonowaniu osoby lub rodziny.

Świadczeniami z pomocy społecznej realizowanymi przez Ośrodek są:

- ♦ świadczenia pieniężne: zasiłek stały, zasiłek okresowy, zasiłek celowy i specjalny zasiłek celowy,
- ♦ świadczenia niepieniężne: praca socjalna, składki na ubezpieczenie zdrowotne, składki na ubezpieczenia społeczne, sprawienie pogrzebu, poradnictwo specjalistyczne, interwencja kryzysowa, schronienie, posiłek, niezbędne ubranie, pobyt i usługi w domu pomocy społecznej.

Prawo do świadczeń pieniężnych przysługuje osobom i rodzinom, których posiadane dochody nie przekraczają kryteriów dochodowych ustalonych w oparciu o Ustawę o pomocy społecznej. Od dnia 1 października 2018 r. dla osoby samotnie gospodarującej jest nim dochód nieprzekraczający kwoty 701 zł, natomiast dla osoby w rodzinie – kwota 528 zł.

Miejsko-Gminny Ośrodek Pomocy Społecznej w Prochowicach jest zobowiązany do wykonywania zadań własnych określonych przez ustawę:

- 1) opracowanie i realizacja gminnej strategii rozwiązywania problemów społecznych ze szczególnym uwzględnieniem programów pomocy społecznej, profilaktyki i rozwiązywania problemów alkoholowych i innych, których celem jest integracja osób i rodzin z grup szczególnego ryzyka;

- 2) sporządzanie oceny w zakresie pomocy społecznej;
- 3) udzielanie schronienia, zapewnienie posiłku oraz niezbędnego ubrania osobom tego pozbawionym;
- 4) przyznawanie i wypłacanie zasiłków okresowych;
- 5) przyznawanie i wypłacanie zasiłków celowych;
- 6) przyznawanie i wypłacanie zasiłków celowych na pokrycie wydatków powstałych w wyniku zdarzenia losowego;
- 7) przyznawanie i wypłacanie zasiłków celowych na pokrycie wydatków na świadczenia zdrowotne osobom bezdomnym oraz innym osobom niemającym dochodu i możliwości uzyskania świadczeń na podstawie przepisów o świadczeniach opieki zdrowotnej finansowanych ze środków publicznych;
- 8) przyznawanie zasiłków celowych w formie biletu kredytowanego;
- 9) opłacanie składek na ubezpieczenia emerytalne i rentowe za osobę, która zrezygnuje z zatrudnienia w związku z koniecznością sprawowania bezpośredniej, osobistej opieki nad długotrwale lub ciężko chorym członkiem rodziny oraz wspólnie niezamieszkującymi matką, ojcem lub rodzeństwem;
- 10) praca socjalna;
- 11) organizowanie i świadczenie usług opiekuńczych, w tym specjalistycznych, w miejscu zamieszkania, z wyłączeniem specjalistycznych usług opiekuńczych dla osób z zaburzeniami psychicznymi;
- 12) prowadzenie i zapewnienie miejsc w mieszkaniach chronionych;
- 13) dożywianie dzieci;
- 14) sprawienie pogrzebu, w tym osobom bezdomnym;
- 15) kierowanie do domu pomocy społecznej i ponoszenie odpłatności za pobyt mieszkańca gminy w tym domu;
- 16) pomoc osobom mającym trudności w przystosowaniu się do życia po zwolnieniu z zakładu karnego;
- 17) sporządzanie sprawozdawczości oraz przekazywanie jej właściwemu wojewodzie, w formie dokumentu elektronicznego, z zastosowaniem systemu teleinformatycznego;
- 18) utworzenie i utrzymywanie ośrodka pomocy społecznej, w tym zapewnienie środków na wynagrodzenia pracowników;
- 19) przyznawanie i wypłacanie zasiłków stałych;
- 20) opłacanie składek na ubezpieczenie zdrowotne określonych w przepisach o świadczeniach opieki zdrowotnej finansowanych ze środków publicznych.

Problemy społeczne występują w każdej lokalnej społeczności, jednak ich wielkość oraz rodzaj może mieć różne wymiary w zależności od czynników, które je kształtują. Mimo wszystko problemy społeczne zawsze w ocenie społeczeństwa uznawane są za zjawiska niepożądane, nieakceptowane, szkodliwe, a przede wszystkim zagrażające prawidłowemu funkcjonowaniu określonej społeczności, dlatego też wymagają one aktywnej i skutecznej interwencji.

Udzielona pomoc musi być adekwatna do zaistniałego problemu, poprzez wykorzystanie dostępnych zasobów, uprawnień i możliwości. Dana pomoc może mieć formę świadczenia pieniężnego, rzeczowego, instytucjonalnego oraz usług. W celu uzyskania zamierzonego celu poprzez udzielenie wszelkiej pomocy społecznej konieczna jest wyczerpująca współpraca pomiędzy pracownikami Ośrodka, a osobami i rodzinami wnioskującymi o jej przyznanie.

Decyzje uchylające w świadczeniach rodzinnych nastąpiły na wniosek strony (wyjazd członka rodziny za granicę) lub w wyniku podjęcia pracy i przekroczenia kryterium dochodowego

uprawnającego do pobierania świadczeń rodzinnych (674,00 zł netto na osobę w rodzinie od 01 listopada 2017r.). Natomiast decyzje odmowne nastąpiły w związku z przekroczonym kryterium dochodowym.

Decyzje odmowne dot. jednorazowej zapomogi z tytułu urodzenia dziecka nastąpiły w związku z przekroczonym kryterium dochodowym (1922,00 zł netto na osobę w rodzinie).

Decyzja odmowna dot. świadczenia pielęgnacyjnego w związku niespełnieniem warunków dot. przyznania świadczenia. Decyzja uchylająca w związku ze zgonem dziecka.

Decyzje uchylające zasiłek pielęgnacyjny, zasiłek dla opiekuna i specjalny zasiłek opiekuńczy związane są z otrzymaniem świadczenia z ZUS w Legnicy lub zgonem świadczeniobiorcy.

Decyzja odmowna dot. specjalnego zasiłku opiekuńczego w związku z przekroczonym kryterium dochodowym (764,00 zł netto na osobę w rodzinie). Realizacja świadczeń rodzinnych za okres od 01 stycznia do 31 grudnia 2018 roku
wydatki na świadczenia i świadczeniobiorcy

<i>Lp</i>	<i>Wyszczególnienie</i>	<i>kwota</i>	<i>Liczba rodzin pobierających świadczenia</i>	<i>Liczba osób w tych rodzinach</i>	<i>Liczba decyzji</i>	<i>Decyzje odmowne lub uchylające</i>
I	Zasiłki rodzinne	600055,71	265			35 odmownych 49 uchylających
1.	Dodatek z tytułu urodzenia dziecka	19693,18	21	X	21	
2.	Dodatek z tytułu opieki nad dzieckiem w okresie korzystania z urlopu wychowawczego	28136,60	10	X	10	
3.	Dodatek z tytułu samotnego wychowywania dziecka	53471,84	22	X	22	
4.	Dodatek z tytułu wychowywania dziecka w rodzinie wielodzietnej	60574,17	53	X	44	
5.	Dodatek z tytułu kształcenia i rehabilitacji dziecka niepełnosprawnego	32799,57	26	X	22	
6.	Dodatek z tytułu rozpoczęcia roku szkolnego	29564,05	290	X	184	
7.	Dodatek z tytułu podjęcia przez dziecko nauki poza miejscem zamieszkania	39205,99	56	X	48	
8.	Świadczenie rodzicielskie	275596	19		19	

<i>Lp</i>	<i>Wyszczególnienie</i>	<i>kwota</i>	<i>Liczba rodzin pobierających świadczenia</i>	<i>Liczba osób w tych rodzinach</i>	<i>Liczba decyzji</i>	<i>Decyzje odmowne lub uchylające</i>
II	Jednorazowa zapomoga z tytułu urodzenia dziecka	48000	48		48	2 odmowne
III	Świadczenia opiekuńcze					
1.	Świadczenia pielęgnacyjne	355557	19	X	23	1 odmowa 1 uchylająca
2.	Zasiłek dla opiekuna	11120	3	8	-	2 uchylające
3.	Zasiłki pielęgnacyjne	324537	132	320		1 uchylająca
4.	Specjalny zasiłek opiekuńczy	96762	16			1 odmowna
	Razem świadczenia rodzinne	1975073,11	481	X		

11.Szkolnictwo

W 2018 roku zadania związane z edukacją i wychowaniem w Gminie Prochowice realizowały następujące placówki oświatowe, dla których Gmina Prochowice jest organem prowadzącym:

1. Miejskie Przedszkole w Prochowicach
2. Szkoła Podstawowa im. Mikołaja Kopernika w Prochowicach
3. Szkoła Podstawowa nr 2 im. Tadeusza Kościuszki w Prochowicach
4. Szkoła Podstawowa im. ks Jana Twardowskiego w Dąbiu.

Szkoły są wyposażone w sale gimnastyczne, pracownie komputerowe zapewniające dostęp do internetu, wszystkie szkoły udostępniały swoim uczniom świetlice szkolne oraz oferowały uczniom zajęcia pozalekcyjne. W 2018 roku zakończono budowę wielofunkcyjnego boiska sportowego przy Szkole Podstawowej im. Mikołaja Kopernika w Prochowicach wraz z bieżnią i skocznią w dal. Koszt całej inwestycji wyniósł 1.093.990,13 zł, który w całości poniosła gmina. Przy Szkole Podstawowej nr 2 w Prochowicach wybudowano zaś parking.

W 2018 roku zatrudnienie **nauczycieli** w poszczególnych placówkach wyglądało następująco:

lp.	Nazwa	stażysta	kontraktowy	mianowany	dyplomowany
1	Szkoła Podstawowa w Prochowicach	0	4	12	19
2	Szkoła Podstawowa nr 2 w Prochowicach	0	8	3	16
3	Szkoła Podstawowa w Dąbiu	0	3	4	10
4	Miejskie Przedszkole w Prochowicach	2	10	10	2
Razem		2	25	29	47

W minionym roku liczba uczniów wynosiła:

lp.	Nazwa	Liczba uczniów	Liczba oddziałów
1	Szkoła Podstawowa w Prochowicach	306	15
2	Szkoła Podstawowa nr 2 w Prochowicach	266	14
3	Szkoła Podstawowa w Dąbiu	93	8
4	Miejskie Przedszkole w Prochowicach	211	12
Razem		876	49

Dowóz uczniów

W 2018 roku dowozy uczniów realizowano autobusami PKS Lubin ze wszystkich miejscowości gminy Prochowice. Za dowóz odpowiadał Urząd Miasta i Gminy Prochowice.

Tygodniowy harmonogram odjazdu autobusów opracowano na podstawie tygodniowych planów zajęć Szkoły Podstawowej w Prochowicach, Szkoły Podstawowej nr 2 w Prochowicach, Szkoły Podstawowej w Dąbiu oraz Miejskiego Przedszkola w Prochowicach.

Dołożono wszelkich starań, aby uczniowie po zakończeniu lekcji jak najkrócej oczekiwali na kurs powrotny do domu. W celu zapewnienia bezpieczeństwa uczniom dowożonym zorganizowano zajęcia świetlicowe, zarówno rano jak i po lekcjach.

Stan techniczny autobusów nie zakłócał procesu dowożenia. Praca kierowców, opiekunów dowozu i świetlicy nie budziły zastrzeżeń. Współpraca pomiędzy opiekunami dowozu, nauczycielem świetlicy oraz dyrekcją szkoły pozwoliła rozwiązywać pojawiające się problemy na bieżąco.

Opieka

Organizacja zajęć świetlicowych w roku szkolnym 2017/2018 wynikała głównie z potrzeby zapewnienia opieki i bezpieczeństwa uczniom dowożonym do szkoły.

Plan pracy świetlicy dostosowano ściśle do odjazdów autobusów szkolnych.

Świetlice szkolne w roku szkolnym 2017/2018 wypełniały swoje podstawowe zadania określone w Statutach Szkół.

Plan pracy świetlic zakładał:

- organizowanie opieki wychowawczej,
- pomoc uczniom w nauce,
- zapewnienie uczniom odpowiednich warunków do nauki i rekreacji,
- współpracę z rodzicami, nauczycielami i wychowawcami.

Opiekunowie świetlic dołożyli wszelkich starań, aby czas dzieci oczekujących na lekcje lub odjazd autobusu był właściwie zagospodarowany. Uczniowie podczas zajęć świetlicowych odrabiali lekcje, czytali lektury, zajmowali się pracami plastyczno-dekoracyjnymi lub grali w różnorodne gry. Opiekun świetlicy był również odpowiedzialny za bezpieczeństwo uczniów wsiadających do autobusu.

Opieka socjalna

Burmistrz Miasta i Gminy Prochowice w roku 2018 przyznała stypendia socjalne dla uczniów, którzy spełniali kryterium dochodowe określone w art. 8 ust. 1 pkt. 2 ustawy o pomocy społecznej (Dz.U. z 2017r. Poz. 1769):

- Szkoły Podstawowe – SP Prochowice – 58, SP nr 2 w Prochowicach - 11, SP Dąbie – 8. Razem – 77;
- pozostałe – 31 (szkoły poza gminą).

Stypendium szkolne przydzielano w formie zwrotu kosztów wydatków poniesionych na edukację ucznia (odzież, przybory szkolne), całkowitego lub częściowego pokrycia kosztów udziału w zajęciach edukacyjnych, w tym wyrównawczych, wykraczających poza zajęcia realizowane w szkole w ramach planu nauczania, a także udziału w zajęciach edukacyjnych realizowanych poza szkołą.

Rozwój uczniów

Działania szkół są skierowane na wszechstronny rozwój uczniów. Celowi temu podporządkowana jest organizacja zajęć pozalekcyjnych, konkursów, zawodów sportowych, imprez szkolnych, realizacja zadań programu wychowawczego i programu profilaktyki, a także pozyskiwanie dodatkowych środków na organizację innych działań służących kształtowaniu postaw, rozwijaniu zainteresowań oraz wyrównywaniu szans edukacyjnych.

12.Przestępczość w gminie

Na terenie Gminy Prochowice funkcjonuje Rewir II Dzielnicowych Wydziału Prewencji Komendy Miejskiej Policji Legnica, który zlokalizowany jest w budynku przy ul. Lwowskiej 6.

W 2018r. na terenie miejskim Prochowic nastąpił wzrost dynamiki w wybranych kategoriach pospolitych przestępstw (rozboje, bójki i pobicia, kradzieże i kradzieże z włamaniem, zniszczenie mienia, uszkodzenie ciała), która osiągnęła poziom 113,3 %. W okresie całego 2018r. w porównaniu do 2017r. odnotowano 4 zdarzenia przestępcze więcej.

Na terenie wiejskim gminy odnotowano nieznaczny spadek dynamiki w wybranych kategoriach pospolitych przestępstw (rozboje, bójki i pobicia, kradzieże i kradzieże z włamaniem, zniszczenie mienia, uszkodzenie ciała), która osiągnęła poziom 96,6 %. W okresie całego 2018r. w porównaniu do 2017r. odnotowano 41 zdarzenia przestępcze mniej.

Służba patrolowa na terenie miasta i gminy Prochowice jest realizowana w ramach obchodu wykonywanego przez właściwych terytorialnie dzielnicowych. Ponad to na podstawie comiesięcznej analizy stanu bezpieczeństwa sporządzanej przez dzielnicowych, wyznaczane są miejsca szczególnie zagrożone przestępczością oraz wykroczeniami i patologiami społecznymi. Miejsca wynikające z analizy przynajmniej dwukrotnie w miesiącu sprawdzane są przez pozostałych funkcjonariuszy Wydziału Prewencji KMP w Legnicy, celem poprawy bezpieczeństwa oraz eliminacji istniejących zagrożeń.

13.Organizacje pozarządowe

Miejscowym aktem prawnym określającym współpracę Miasta i Gminy Prochowice z organizacjami pozarządowymi jest „Program współpracy Miasta i Gminy Prochowice z organizacjami pozarządowymi i innymi podmiotami prowadzącymi działalność pożytku publicznego na 2018 rok”, który został przyjęty uchwałą Nr XLIII/264/2017 Rady Miasta i Gminy Prochowice z dnia 29 listopada 2017 roku, która określa w perspektywie rocznej cele, zasady oraz formy współpracy Miasta i Gminy Prochowice z organizacjami pozarządowymi.

Celem uchwalonego programu jest budowanie partnerstwa pomiędzy gminą, a podmiotami prowadzącymi działalność pożytku publicznego w kierunku lepszego rozpoznawania i zaspokajania potrzeb mieszkańców gminy oraz zwiększanie aktywności obywatelskiej w rozwiązywaniu problemów lokalnych. Program stanowi propozycje dla wszystkich organizacji i podmiotów wyrażających wolę i gotowość współpracy w działalności na rzecz naszej gminy i jej mieszkańców. Podstawowymi korzyściami ze współpracy winno być umacnianie poczucia odpowiedzialności za siebie i swoje otoczenie, budowanie społeczeństwa obywatelskiego oraz wprowadzenie nowatorskich i bardziej efektywnych działań, dzięki lepszemu rozpoznaniu występujących potrzeb.

REJESTR ORGANIZACJI POZARZĄDOWYCH MIASTO I GMINA PROCHOWICE
Ewidencja stowarzyszeń kultury fizycznej prowadzona przez Starostę Legnickiego

UKS „Prakseol”	Szkoła Podstawowa nr 1 Ul. Młyńska 3 59-230 Prochowice
UKS „Spartakus”	Szkoła Podstawowa nr 2 Ul. T. Kościuszki 2 59-230 Prochowice
UKS „Strzelec”	Szkoła Podstawowa nr 1 Ul. Młyńska 3 59-230 Prochowice
Ludowy Zespół Sportowy „Krokus” Kwiatkowice	Kwiatkowice 28/3 59-230 Prochowice
Ludowy Zespół Sportowy „Polonia” Lisowice	Lisowice 55 59-230 Prochowice
UKS „Tora” w Prochowicach	Szkoła Podstawowa nr 1 Ul. Młyńska 3 59-230 Prochowice
Klub Sportowy Ludowy Zespół Sportowy „Dąb” w Dąbiu	Dąbie 1 B 59-230 Prochowice
Klub Sportowy „Korona” Kawice	Kawice 20 59-230 Prochowice
Ludowy Klub Sportowy „ORKAN” Szczedrzykowice	Szczedrzykowice 18 59-230 Prochowice
Klub Piłkarski Gromadzyń - Wielowieś	Gromadzyń 19 59-230 Prochowice
Prochowicki Klub Sportowy Teakwon-do „Champion”	Ul. Krótka 1 59-230 Prochowice

Wykaz fundacji KRS mających siedzibę na terenie powiatu legnickiego

Nr KRS	Nazwa	Adres	Data wpisu do KRS
0000367373	Fundacja Wspierania Biznesu TAURUS	Szczedrzykowice 7 59-230 Prochowice	08.10.2010

**Wykaz Ochotniczych Straży Pożarnych zarejestrowanych w Krajowym Rejestrze
Sądowym działających na terenie powiatu legnickiego**

Nr KRS	Nazwa	Adres	Data wpisu do KRS
0000269809	Ochotnicza Straż Pożarna w Prochowicach	Ul. Wrocławska 65 59-230 Prochowice	04.01.2007

Wykaz stowarzyszeń zarejestrowanych w Krajowym Rejestrze Sadowym działających na terenie powiatu legnickiego

Nr KRS	Nazwa	Adres	Data wpisu do KRS
0000070139	Stowarzyszenie Inicjatyw Społecznych „Nasza Gmina” w Prochowicach	Ul. Warszawska 1 B 59-230 Prochowice	22.01.2002
0000084689	Klub Sportowy PROCHOWICZANKA	Ul. WojskaPolskiego 21, 59-230 Prochowice	29.01.2002
0000201658	Polskie Towarzystwo Turystyczno-Krajoznawcze Oddział Ziemi Prochowickiej	Ul. Legnicka 5 59-230 Prochowice	20.04.2004
0000313102	Stowarzyszenie Śpiewacze Męski Chór „Jednego Dnia” w Prochowicach	Ul. Karola Miarki 5 59-230 Prochowice	26.09.2008
0000384105	Stowarzyszenie BODEGA	Ul Poczтова 2 59-230 Prochowice	21.04.2011
0000404777	Stowarzyszenie na Rzecz Osób Potrzebujących Promyczek	Golanka Dolna 6 59-230 Prochowice	13.12.2011
0000480595	Stowarzyszenie „BLIŻEJ SIEBIE BLIŻEJ ŚWIATA”	Ul. Reymonta 1 59-230 Prochowice	09.10.2013

Wykaz stowarzyszeń zwykłych mających siedzibę w powiecie legnickim

Stowarzyszenie zwykłe STOP KURNIKOWI KAWICE 2012	Kawice 9 59-230 Prochowice
---	-------------------------------

Współpraca z organizacjami pozarządowymi w roku 2018 przebiegała według uchwalonego programu. Głównymi obszarami pracy organizacji pozarządowych na terenie Gminy Prochowice były objęte zadania publiczne w sferze:

- kultura fizyczna i sport
- ochrona zdrowia
- wypoczynek i krajoznawstwo mieszkańców gminy
- nauka, edukacja, oświata i wychowanie
- działalność wspomagająca rozwój wspólnot i społeczności lokalnej
- działalność na rzecz osób niepełnosprawnych.

Dotacje celowe zrealizowane przez podmioty nie należące do sektora finansów publicznych

Lp.	Wyszczególnienie	Plan	Wykonanie	%
1	3	4	5	5:4
1	Realizacja programu „Upowszechnianie turystyki w Gminie Prochowice”	0,00 zł oferta bez konkursu	5.000,00 zł	100,00%
2	Realizacja programu „Dofinansowanie stacjonarnego wypoczynku letniego dzieci i młodzieży szkolnej na terenie miasta i gminy Prochowice”.	12.000,00 zł	12.000,00 zł	100,00%
3	Realizacja programu „Posiłek dla potrzebujących” w 2018r.	40.500,00 zł	35.013,16 zł	86,45 %
4	Realizacja programu „Dofinansowanie pozalekcyjnych zajęć sportowych na terenie miasta i gminy Prochowice”	12.000,00 zł	7.203,60 zł	60,03%
5	Realizacja programu „Propagowanie zdrowego trybu życia wśród dzieci i młodzieży. Przeciwdziałanie patologiom społecznym takich jak otyłość , alkoholizm czy narkomania , poprzez zwiększona aktywność fizyczną w klubach sportowych oraz przynależność do zorganizowanych grup społecznych”	0,00 zł oferta bez konkursu	4.500,00 zł	100,00 %
	Razem	64.500,00 zł	63.716,76 zł	98,78 %

14.Działalność inwestycyjna

Infrastruktura drogowa w gminie obejmowała na dzień 1 stycznia 2018r. **38,688** km dróg, z tego o nawierzchni:

- bitumicznej 22,934
- betonowej 0,143 (ul. Pocztowa)
- kostka 3,821
- gruntowa 11,790

Drogi na nawierzchni asfaltowej stanowiły 59,28% wszystkich dróg, a o nawierzchni twardej (asfalt, kostka, beton) 69,52%.

W 2018r. rozpoczęto zadania inwestycyjno-remontowe dotyczące przebudowy dróg gminnych i remontów chodników. Wykonane prace dotyczyły następujących zadań:

- przebudowa ul. Sienkiewicza w Prochowicach 570 635,99,
- przebudowa ul. Kochanowskiego w Prochowicach 615 949,01.

Wykonanie powyższych prac wiązało się z poniesieniem kosztów w wysokości **1 186 585,00** zł, przy czym finansowanie zewnętrzne, pochodzące ze środków Rządowego Programu na rzecz Rozwoju oraz Konkurencyjności Regionów poprzez Wsparcie Lokalnej Infrastruktury Drogowej w kwocie 342 282,00 zł (dot. ul. Sienkiewicza).

Ponadto wykonano:

- remont chodnika w ciągu ul. Średniej, Warszawskiej, Młyńskiej i Krakowskiej oraz nawierzchni ulicy Niepodległości w Prochowicach – wartość prac 389 786,30 zł.

DROGI WEWNĘTRZNE I DOJAZDOWE DO GRUNTÓW ROLNYCH

W ramach utrzymania dróg wewnętrznych i dojazdowych do gruntów rolnych w roku 2018 wydatkowano kwotę ponad **636 tys. zł**, z tego na remont drogi dojazdowej do gruntów rolnych w Lisowicach, gdzie na odcinku 582 mb położono asfalt na podbudowie z kruszywa, wydatkowano **487 tyś zł** – z tego uzyskano dotację z Funduszu Ochrony Gruntów Rolnych w kwocie **122 200 zł**.

Również w ramach remontu położono asfalt na drodze wewnętrznej dojazdowej do budynku komunalnego we wsi Rogów. Koszt ponad 42 tys. zł. Pozostałe środki przeznaczone zostały na likwidację wyłomów w istniejących nawierzchniach asfaltowych oraz likwidację dziur w drogach o nawierzchni gruntowej zgłoszonych przez mieszkańców i radnych.

		Zadania inwestycyjne - zakupy inwestycyjne - Dotacje na inwestycje					
		zrealizowane w 2018 roku					
NAZWA ZADANIA				PLANOWANE WYDATKI		Wykonanie na dzień 31.12.2018	
		Dz.	Rozdz.	na dzień 1.01.2018	na dzień 31.12.2018 r.		
1	2	3	4	5	6	7	
1	Przebudowa nawierzchni drogi Kochanowskiego i Sienkiewicza	600	60016	658 285	0	0	
Z uwagi na ubieganie się o dofinansowanie z budżetu państwa do remontu ul. Sienkiewicza zadanie podzielono na dwa odrębne obiekty.							
		600	60016	0	580 855	577 643	

2	Przebudowa ulicy Sienkiewicza w Prochowicach					
	W dniu 18 czerwca 2018r. ogłoszony został przetarg nieograniczony na wyłonienie wykonawcy robót. Wpłynęły 3 oferty, z których wybrano ofertę firmy POL-DRÓG Drawsko pomorskie za kwotę 570 635,99 zł, Umowę podpisano w dniu 27 lipca 2018 r. z terminem realizacji zadania do 31 października 2018 r. Zadanie zakończono i odebrano w dniu 7 listopada 2018 r. Zadanie współfinansowane ze środków Rządowego Programu na rzecz Rozwoju oraz Konkurencyjności Regionów poprzez Wsparcie Lokalnej Infrastruktury Drogowej w kwocie 342 282,- zł co stanowiło 60% wartości zadania. W ramach prac wykonano m.in. wymianę nawierzchni, wykonano 2 szt. wyniesionych przejść dla pieszych oraz 82 m2 nowej ścieżki pieszo-rowerowej.					
3	Przebudowa ulicy Kochanowskiego w Prochowicach	600	60016	0	623 950	7 995
	W dniu 13 czerwca 2018r. ogłoszony został przetarg nieograniczony na wyłonienie wykonawcy robót. Wpłynęły 3 oferty, z których wybrano ofertę firmy POL-DRÓG Drawsko Pomorskie za kwotę 615 949,01 zł. Umowę podpisano w dniu 27 lipca 2018 r. z terminem realizacji zadania do dnia 31 października 2018 r., przesunięty do 30 listopada 2018 r.. Zadanie zakończono i odebrano w dniu 8 grudnia 2018 r. W ramach prac wykonano m.in. wymianę nawierzchni, wykonano 2 szt. wyniesionych przejść dla pieszych oraz 208 m2 nowego chodnika.					
4	Przebudowa ul. Legnickiej w ciągu drogi gminnej Nr 104587D wraz z infrastrukturą techniczną w drodze	600	60016	46 000	0	0
	Zadanie zakończono w roku 2017. W trakcie roku zrezygnowano z ponoszenia wydatków na zagospodarowanie terenów zielonych w pasie drogowym. Plan wydatków przeniesiony na inne zadania.					
5	Przebudowa nawierzchni ul. Pocztowej w Prochowicach (opracowanie dokumentacji)	600	60016	105 000	93 000	33 102,80
	Zadanie rozpoczęte - niezakończony. W I półroczu 2018r. wykonano monitoring i czyszczenie sieci kanalizacji sanitarnej i deszczowej w ul. Pocztowej w celu oceny stanu technicznego i zlecono opracowanie mapy do celów projektowych, na co razem wydatkowano wykazaną w tabeli kwotę 33.102,80zł . W III kwartale 2018 zlecono (za kwotę 51.660zł) i rozpoczęto prace projektowe obejmujące remont / przebudowę / wymianę: sieci wodociągowej, kanalizacji sanitarnej i deszczowej w drodze oraz roboty drogowe (jezdnie, chodniki). Termin zakończenia prac projektowych i przekazania całości dokumentacji projektowo kosztorysowej wraz z pozwoleniem na budowę przewidziano na 21.04.2019r.					
6	Przebudowa drogi powiatowej Nr 2179D w Kawicach - zbudowanie kontynuowane bariery ochronnej + łuk na włączeniu z drogą gminną	600	60014	20 000	0	0

W trakcie roku zrezygnowano z ponoszenia wydatków w ramach kontynuacji ww. inwestycji, zakończonej w 2017 roku. Plan wydatków przeniesiony na odrębne zadanie budowy chodnika w pasie drogi gminnej 104568D wraz z korektą zjazdu na drogę powiatową nr 2179D.						
7	Budowa chodnika w pasie drogi gminnej 104568D wraz z korektą zjazdu na drogę powiatową nr 2179D w miejscowości Kawice	600	60016	0	66 905	61 939
Zadanie wprowadzone do budżetu w trakcie roku budżetowego w związku z wydzieleniem odrębnego zadania jak wyżej. W I półroczu wykonano dokumentację projektowo kosztorysową za kwotę 7.380zł , przeprowadzono postępowanie na wybór wykonawcy robót i rozpoczęto realizację. Zadanie zakończono i odebrano protokołem odbioru końcowego 09.11.2018r. W ramach zadania wykonano korektę zjazdu z drogi powiatowej na drogę gminną wraz z chodnikiem z betonowej kostki brukowej o powierzchni 101 m ² z krawężnikiem i ściekiem przykrawężnikowym z kostki granitowej. Po stronie prawej drogi wykonano odwodnienie z korytek beton. długości 69,5m. Koszty robót budowlanych wyniosły 54.559zł . Zadanie zakończone, obiekt przekazany do użytkowania.						
8	Remont drogi dojazdowej do gruntów rolnych w Lisowicach o pełnej konstrukcji podatnej i półsztywnej z podbudową i z warstwą jezdnią niezależnie od zastosowanego materiału.					486 967
		600	60 016	0	512 437	
Opracowano projekt techniczny. Wykonano drogę jednojezdniową o całkowitej długości 582 mb nowej nawierzchni. Zadanie dofinansowane środkami z FOGR w kwocie 126 000,- zł.						
9	Dotacja celowa na pomoc finansową dla Powiatu Legnickiego na współfinansowanie remontu drogi dojazdowej do gruntów rolnych w Prochowicach (ul. Jagiellońska)					595 000
		600	60014	0	595 000	
Zadanie realizowane przez powiat legnicki zgodnie z porozumieniem zawartym z powiatem. Gmina dofinansowała realizację remontu drogi dojazdowej do gruntów rolnych (ul. Jagiellońska). Całkowita wartość zadania wyniosła 1 057 823,- zł .Udział Gminy jak wykazano wyżej. Wyremontowano drogę o długości 780 m długości.						
10	Wykonanie projektu technicznego remontu drogi dojazdowej do gruntów rolnych w Prochowicach	600	60 014	0	33 690	33 690
Sporządzona dokumentacja techniczna dotyczy remontu drogi dojazdowej do gruntów rolnych na terenie m. Prochowice.						

1 1	Budowa parkingu u zbiegu ulic Wrocławskiej i Lwowskiej w Prochowicach	600	60 095	0	19 302	19 301
Zadanie zrealizowane. Wybudowano parking dla samochodów osobowych przy zbiegu ulic Wrocławskiej i Lwowskiej . Parking o powierzchni 164 m2 , nawierzchni szutrowej na podbudowie kamiennej, okrawężnikowany.						
1 2	Budowa infrastruktury turystycznej pieszo-rowerowego Szlaku Odry wzdłuż rzeki Młynówki i ul. Zamkowej w Prochowicach					
		630	63095	165 000	17 000	16 851
				55 000	110 068	
<p>Investycja nie rozpoczęta - dokumentacyjnie przygotowane do realizacji - planowana do rozpoczęcia po pozyskaniu dofinansowania w ramach ogłoszonego przez Stowarzyszenie LGD Kraina Łęgów Odrzańskich konkursu w ramach PROW (2014-2020) LEADER na dofinansowanie zadań w ramach LSR przedsięwzięć „Turystyka na Szlaku Odry” z wnioskowaną kwotą dotacji 200.000 zł Wniosek o przyznanie pomocy złożony w III kw. 2018r. został pozytywnie oceniony i wybrany do dofinansowania. Trwa proces weryfikacji naboru i złożonych wniosków przez Urząd Marszałkowski WD - po przeprowadzeniu weryfikacji zostanie zawarta umowa o przyznaniu pomocy uprawniająca do rozpoczęcia rzeczowej realizacji inwestycji. Dlatego też planowany termin rozpoczęcia inwestycji zostaje przesunięty na rok 2019. Inwestycja obejmuje:</p> <p>1) Przebudowę ciągu pieszego pomiędzy ulicami Wolności i Zamkowej wzdłuż nasypu rzeki Młynówka, odwodnieniem, oświetleniem i elementami małej architektury, tegoroczny wydatek 16 851zł dotyczy zapłaty za opracowanie dokumentacji;</p> <p>2) Przebudowa ul. Kopernika (zm. na ul. Zamkowa) w Prochowicach wraz z miejscami postojowymi na działce nr 97 (od ul. Legnickiej do mostu na Młynówce z parkingiem za kościołem p.w. Św. Andrzeja)</p> <p>Wartość kosztorysowa brutto zadania : 452.380zł. (poziom cen z II kw.2018r/)</p>						
1 3	Zakup gruntu niezabudowanego przy ul. Wrocławskiej w Prochowicach	700	70005	0	7380	7 380,00
Wykupiono grunt od Poczty Polskiej i przeznaczono pod budowę parkingu.						
	Przebudowa z rozbudową oraz przywrócenie funkcji mieszkaniowej budynków po byłej Przychodni Zdrowia w Prochowicach	700	70005			
1 4				481 600	365 200	943 288,28
						2 000,00
				2 518 400	1 386 886	205 880,10

Inwestycja rozpoczęta - niezakończona, do kontynuowania w 2019 roku, realizowana przy współfinansowaniu środkami Unii Europejskiej w ramach Regionalnego Programu Operacyjnego Województwa Dolnośląskiego na lata 2014 – 2020: działania 6.3.1 Rewitalizacja zdegradowanych obszarów oraz środkami z Budżetu Państwa w ramach Kontraktu Terytorialnego. W lutym 2018 r. podpisaliśmy umowę o dofinansowanie zadania i równocześnie ogłosiliśmy przetarg na wybór wykonawcy robót. W wyniku przeprowadzonej procedury przetargowej w dniu 20.04.2018 r. zawarto umowę z wykonawcą robót firmą DEVELOPER DEX Sp. z o.o. z Lubina, który wykona zadanie za kwotę wynagrodzenia ryczałtowego 3.530.540,39 zł w terminie umownym do dnia 31.08.2019r. W III kw.2018 Urząd Marszałkowski pozytywnie zweryfikował przeprowadzone postępowanie przetargowe i w dniu 10.09.2018r. zawarliśmy aneks do umowy o dofinansowanie zadania z kwotami poprzetargowymi. Planowane koszty projektu zwiększyły się do 3.532.729,79 zł w tym:

- dotacja w ramach RPO WD 2.518.400 zł (80% kosztów kwalifikowalnych)
- dotacja z Budżetu Państwa 314.800 zł (10% kosztów kwalifikowalnych)
- wkład własny Gminy 699 529,79 zł.

Ogółem kwota dofinansowania wynosi 2.833.200 zł., co stanowi 90% inwestycji. Inwestycja jest w trakcie realizacji – roboty są realizowane wg zatwierdzonego harmonogramu rzeczowo finansowego, rozliczane zgodnie z warunkami umowy z wykonawcą i warunkami umowy o dofinansowanie – kwartale rozliczenia wykonanych, odebranych i zafakturowanych robót z wnioskami o płatność. Do końca 2018 r. wydatkowano na roboty budowlane 1.109.201,88 zł, złożono 3 wnioski o płatność otrzymując dofinansowanie w kwocie 943.288,28 zł. Ponadto zapłacono 49.340zł. za pełnienie nadzorów nad prawidłowością wykonywanych robót.

	Budowa chodnika na terenie Cmentarza komunalnego w Prochowicach (od ul. Wrocławskiej)			20 000	0	0
1 5		710	71035			
Odstąpiono od realizacji zadania w roku bieżącym. Z uwagi na otrzymanie dotacji do remontu ołtarza w Kaplicy Cmentarnej środki przesunięto na to zadanie.						
1 6	Dofinansowanie zakupu lekkiego samochodu operacyjnego dla potrzeb Komendy Miejskiej Straży Pożarnej w Legnicy	754	75411	0	10000	10 000
W miesiącu sierpniu 2018 roku Gmina przekazała dotację dla Komendy Miejskiej Straży Pożarnej w Legnicy w kwocie 10 000,- zł. W dniu 29 listopada Komenda przedłożyła rozliczenie wymienionej dotacji z którego wynika, że został zakupiony nowy lekki samochód operacyjny Peugeot 508 Active o wartości 102 099,- zł. ,dla potrzeb KM PSP. Środki na w/w cel zostały także przekazane z innych gmin: tj. Krotoszyc, Miasta Chojnowa, Kunic ,Legnickiego Pola i Powiatu Legnickiego.						
1 7	Budowa wielofunkcyjnego boiska sportowego przy Szkole Podstawowej im. Mikołaja Kopernika w Prochowicach	801	80101	288 000	1 162 000	1 093 990,13

Inwestycja jednoroczna zrealizowana w 2018 roku, w całości sfinansowana tylko środkami własnymi. Wniosek Gminy Prochowice, złożony w III.2018 roku w Ministerstwie Sportu i Turystyki o przyznanie dofinansowanie budowy boiska wielofunkcyjnego środkami Funduszu Rozwoju Kultury Fizycznej w ramach Programu Sportowa Polska - do końca 2018 roku nie doczekał się rozpatrzenia, chociaż zgodnie z warunkami Programu weryfikacja wniosków miała zakończyć się do dnia 30.06.2018. Na wykazaną w tabeli kwotę składają się następujące wydatki: opracowanie dokumentacji projektowo kosztorysowej (30.165zł), rozbiórka fundamentów zaniechanej budowy tzw. harcówki (34.670zł.), budowa boiska wielofunkcyjnego (879.999,99zł); budowa placu zabaw przy boisku (141.054zł) i nadzór inwestorski, opłaty (8.101,14zł). W ramach inwestycji powstał kompleks sportowo rekreacyjny złożony z boiska wielofunkcyjnego o nawierzchni poliuretanowej (1580m²) wraz z odwodnieniem, oświetleniem, ciągami pieszymi oraz plac zabaw dla dzieci najmłodszych z urządzeniami rekreacyjno-zabawowymi (teren po rozbiórce fundamentów). W ramach boiska wielofunkcyjnego powstało: • boisko do gier zespołowych z wyznaczonymi polami do gry w piłkę ręczną, koszykówkę, siatkówkę, badmintonu i tenisa ziemnego; • skocznia w dal; • bieżnia sprinterska; • Odwodnienie systemem drenażu pod całą nawierzchnią boiska oraz instalacją kan. deszczowej i wpustami deszczowymi, • Oświetlenie zewnętrzne całego kompleksu latarniami na słupach h= 9 m z naswietlaczami LED oraz latarniami h= 4 m z oprawami parkowymi; • Tereny zielone oraz elementy małej architektury (ławki, kosze na śmieci). Zadanie zakończone, obiekt przekazany do użytkowania.

	Budowa parkingu przy Szkole Podstawowej Nr 2 im. T. Kościuszki w Prochowicach			20 000	176 000	171 262,58
1 8		801	80101			

Zadanie inwestycyjne jednoroczne, zaprojektowane i wykonane w 2018 roku, w całości sfinansowane środkami własnymi. W I półroczu 2018 roku zlecono i opracowano dokumentację projektowo kosztorysową (12.915 zł.) i uzyskano pozwolenie na budowę. Równolegle przygotowano i przeprowadzono postępowanie o udzielenie zamówienia w wyniku którego 22.06.2018 podpisano umowę z wybranym wykonawcą robót. Zadanie zostało wykonane zgodnie z umową za zryczałtowaną kwotę wynagrodzenia 158 076,98 zł i odebrane protokołem odbioru końcowego 11.09.2018 roku. Przed budynkiem szkoły powstał parking na 16 miejsc postojowych w tym jedno dla osoby niepełnosprawnej, chodnik, dojścia i zjazdy do szkoły o łącznej powierzchni ok. 351 m². Zadanie zakończone, obiekt przekazany do użytkowania.

1 9	Zakup środka trwałego - Magiczny dywan z projektu Wiedza i kompetencje- przepustką do sukcesu	801	80195	0	11 000	0
--------	---	-----	-------	---	--------	---

Zakup niezrealizowany. Zakup powinien być dokonany ze środków Unii Europejskiej w ramach RPO WD 2014-2020 w ramach EFS. Umowa z instytucją zarządzającą została zawarta w dniu 30 listopada 2018 r. , a środki na realizację projektu przelane w dniu 17 grudnia 2018 r. na konto Gminy,. Wobec powyższego nie zdążono przygotować procedury przetargowej na zakup przedmiotowego środka trwałego.

2 0	Zakup maty typu PUZLE				10 115,24	10 000
		851	85154	0		

Mata puzzle ProGame Multisport Basic 100x100x2,2 cm, Kolor niebiesko-czerwony. Maty dwustronne. Molet trzciny ryżowej, ilość 100 szt. Zakupiono od Polskok Sp.zo.o. ul.Wodzińska w Chrzanowie zgodnie z fakturą Nr 2018/K/130 z 14.08.2018 r. na kwotę 10 000,- zł Mata została zakupiona na potrzeby Klubu Sportowego "Tora" działającego przy Szkole Podstawowej w Prochowicach.

2 1	Budowa sieci sanitarnej we wsi Golanka Dolna z	900	90 001			
				2 249 097	2 180 960	2 153 712,28

	włączeniem do sieci w ul. Jaworowskiej w Prochowicach - Etap I				1 990 558	1 844 040	1 844 040,00
<p>Inwestycja zrealizowana w latach 2017-2018 przy dofinansowaniu środkami Unii Europejskiej w ramach Programu Rozwoju Obszarów Wiejskich na lata 2014-2020 w ramach działania <i>Podstawowe usługi i odnowa wsi na obszarach wiejskich</i>. Umowę o przyznaniu pomocy zawarto 14.08.2017r. na łączną kwotę wydatków całkowitych 4.331.610,08 zł i kwotą pomocy w wysokości 1.844.040 zł. Pierwszy wniosek o płatność częściową złożono 25.07.2018r. na łączną kwotę kosztów całkowitych 3.241.783,23 zł i kwotą pomocy 1.280.254zł. Wniosek został rozliczony i otrzymaliśmy pierwszą transzę dofinansowania. Na drugą transzę dofinansowania w wysokości 563.786 zł. zostanie złożony wniosek o płatność końcową - w 2019 roku (do 25 kwietnia) po zakończeniu inwestycji i uzyskaniu efektu ekologicznego, którym jest włączenie się mieszkańców do sieci kanalizacyjnej w ilości 52 przyłączy (ilość budynków mieszkalnych objętych operacją). Inwestycję została zrealizowana zgodnie z umową zawartą z wykonawcą robót, za kwotę zryczałtowanego wynagrodzenia brutto 4.331.610,08zł. i odebrana protokołem odbioru końcowego robót 14.09.2018r. Wartość poniesionych w 2018 roku wydatków na realizację tego zadania wyniosła razem 3.997.752,28 zł. w tym 3.948.117,16 zapłacono za roboty budowlane i 49.635,12zł. za nadzór inwestorski i archeologiczny oraz inne opłaty związane z budową.</p>							
2 2	Budowa sieci sanitarnej we wsi Golanka Dolna z włączeniem do sieci w ul. Jaworowskiej w Prochowicach - Etap II-III	900	90001	0		275 000	260 145,02
<p>Zadanie jednoroczne, wprowadzone do budżetu w trakcie roku budżetowego, zrealizowane i sfinansowane w całości środkami własnymi. W wyniku przeprowadzonego postępowania o udzielenie zamówienia w dniu 23.08.2018 podpisano umowę z wybranym wykonawcą robót i przystąpiono do budowy. Zadanie zostało wykonane zgodnie z umową za zryczałtowaną kwotę wynagrodzenia brutto 252.765,02 i odebrane protokołem odbioru końcowego 13.12.2018 roku.</p>							
2 3	Wykonanie projektu technicznego modernizacji Oczyszczalni Ścieków	900	90001	0		100 000	0
<p>Zadanie nie rozpoczęte - nie zlecono opracowania dokumentacji projektowej rozbudowy i modernizacji oczyszczalni.</p>							
2 4	Budowa PSZOK w Prochowicach - aktualizacja kosztorysu inwestorskiego	900	90002	0		20 787	15 744
<p>konieczność aktualizacji kosztorysu wynika z konieczności złożenia wniosku na dofinansowanie budowy PSZOK-u. Kosztorys wraz z przedmiarem opracowano i wniosek został złożony w dniu 27 lipca 2018 r.</p>							
	Dokończenie budowy zaplecza techniczno-magazynowego do kontenera we wsi Cichobórz w tym: zagospodarowanie terenu			7 084		7 084	7 000
2 5							
		921	92 109	0		18 000	18 000

	wokół budynku: utwardzenie terenu, drewniana, altana, stoły i ławy) Środki Sołectwa						
W roku 2018 wybudowano altanę przy udziale środków budżetu gminy. Uporządkowano teren wokół budynku, trwają prace							
2 6	Dotacja dla POKiSu na wykonanie (odnowienie) bramy wjazdowej i wjazdu na Stadion w Prochowicach					46 060,55	
		921	92 109	55 000	46 061		
2 7	Dotacja celowa doła POKiSu na wykonanie instalacji grzewczej w budynku Świetlicy w Szczedrzykowicach	921	92 109	0	20 000	20 000	
Dotację przekazano na konto Prochowickiego Ośrodka Kultury i Sportu na podstawie zawartej umowy o dotację celową inwestycyjną. Wykonano odnowienie bram wjazdowych na Stadion i utwardzono wjazd na Stadion poprzez wykonanie nawierzchni z kostki betonowej o powierzchni 260 m2. Koszt zadania wyniósł 40 060,55 zł. Z dotacji w wysokości 20 000,-zł wydano 19 019,- zł na założenie ogrzewania w budynku świetlicy w Szczedrzykowicach Wsi oraz zakupiono pojemnik na paliwo do grzania. Dotacje zostały rozliczone zgodnie z warunkami zawartymi w umowach.							
	Modernizacja świetlicy wiejskiej w Lisowicach w tym m.in.. założenie klimatyzacji Fundusz Sołecki			9 000		9 000	
2 8		921	92 109		9 000		
W budynku świetlicy wiejskiej zainstalowano klimatyzację składającą się z dwóch klimatyzatorów.							
2 9	(Nowa nazwa)Rozbudowa budynku świetlicy wiejskiej w Dąbiu o instalacje fotowoltaniczną i zagospodarowanie terenu. Zagospodarowanie terenu wokół budynku świetlicy wiejskiej w Dąbiu - udział własny do projektu						
		921	92 109	150 000	171 801		
				100 000	108 379	4 500	

Zadanie dokumentacyjnie przygotowane do realizacji, ale nie rozpoczęto realizacji zadania. Wydatkowano tylko kwotę 4.500zł. za opracowanie dokumentacji projektowej pn „Instalacja fotowoltaiczna o mocy 5,67 kWp oraz instalacja klimatyzacji w istniejącym budynku świetlicy wiejskiej w Dąbiu” W ślad za ogłoszonym konkursem na dofinansowanie zadań w ramach Programu Rozwoju Obszarów Wiejskich na lata 2014 – 2020 priorytet *Podstawowe usługi i odnowa wsi* działania *Inwestycje w obiekty pełniące funkcje kulturalne* - w dniu 25.04.2018r. Gmina złożyła wniosek o dofinansowanie realizacji zadania. Wartość całkowita kosztów projektu 376.526,72 zł – wartość kosztów kwalifikowanych operacji 294.292,40 zł i kwota dofinansowania 63,63% kosztów kwalifikowanych 187.258 zł. Zakres rzeczowy projektu obejmuje wykonanie zagospodarowania terenu (ogrodzenie, dojścia i dojazdy do budynku, parking przy budynku świetlicy, plac zabaw z miejscem grillowym) oraz instalacje na budynku świetlicy (instalacja fotowoltaiczna, klimatyzacji i wentylacji).

Wniosek pozytywnie przeszedł proces weryfikacji, ale nie rozpoczęto realizacji zadania z uwagi na przyjęte wytyczne programowe – rozpoczęcie zadania nie może nastąpić wcześniej niż podpisanie umowy.

	Modernizacja świetlicy wiejskiej - założenie klimatyzacji					0
30	Fundusz Sołecki Dąbie	921	92109	12 000	0	

Zaplanowane środki przeniesiono na realizację zadań bieżących tj. wyposażenie świetlicy w naczynia.

	Modernizacja budynku Świetlicy Wiejskiej i wejścia do świetlicy m.in..					
31	Budowa ścianki wewnętrznej, wymiana drzwi wejściowych, utwardzenie terenu wejściowego	921	92109	13 000	14 300	14 022,00
	FS Szchedrzykowice-Wieś					

Za wymienioną kwotę wykonano ściankę działową w budynku świetlicy tworząc tzw. "magazynek". Wymieniono drzwi wejściowej do sali głównej. Wyłożono płytkami wejście do budynku. Wykonano chodnik z kostki betonowej o pow.60 m2 łącznie z obrzeżami.

32	Budowa miejsca spędzania czasu wolnego mieszkańców wsi Mierzowice					56 889
	środki Funduszu Sołeckiego Mierzowice 16 000 zł środki budżetu gminy 44 000 zł	921	92 195	0	60 000	

Zadanie zrealizowane. Zadanie dofinansowane ze środków UM WD w wysokości 25 000,- zł. Zadanie zrealizowane w dwóch etapach: Etap I - budowa placu zabaw zrealizowana przez firmę FreeKids na podstawie umowy KM.271.7.2018 polegający na wykonaniu nawierzchni bezpiecznej - koło o promieniu 7,9 m, powierzchni , nawierzchni bezpiecznej z piasku drobnego 196,0 m2 , wykonaniu nawierzchni placu pod grill- nawierzchnia z kostki betonowej o pow.5,0m2 , montażu urządzeń zabawowych na placu zabaw - huśtawka podwójna , zestaw zabawowy, huśtawka wagowa , karuzela młynek, bujaki na sprężynach, kosz na śmieci, montażu grilla z prefabrykatów. Wartość robót 51 374,39 zł. Etap II - zakupiono materiał roślinny: drzewa i krzewy za kwotę 4 618,43 zł. Nasadzenia zostały wykonane przez mieszkańców wsi Mierzowice.

	Budowa Centrum Sportu, Edukacji i Kultury w Kwiatkowicach						
3 3		926	92601	19 000	19 000	2 952	
	Środki Fund. Soleckiego 19 000,-			26 000	61 000		
	Środki Budżetu 26 000						
<p>Rozpoczęcie prac projektowych wymagało wcześniejszej zmiany miejscowego planu zagospodarowania przestrzennego w obszarze planowanej inwestycji. W marcu przystąpiono do prac planistycznych, które zakończono w grudniu 2018r. uchwaleniem nowego planu. Równoległe, w wyniku przeprowadzonego postępowania, również w grudniu 2018r. podpisano umowę na opracowanie dokumentacji projektowo kosztorysowej pn. „Budowa wielofunkcyjnego obiektu kulturalno-rekreacyjno-sportowego w Kwiatkowicach wraz z zagospodarowaniem terenu”. Biuro projektowe z którym podpisano umowę - RUKA Projekt sp. z o.o. z Legnicy - opracuje zleconą dokumentację za kwotę 74.046 zł w terminie do 31.12.2019 r. oraz terminami pośrednimi : wykonanie projektu koncepcji do 30.05.2019 r. oraz uzyskanie pozwolenia na budowę do 31.10.2019 r. W 2018 roku poniesiono tylko koszty prac przygotowawczych 2.952zł. - wszystkie nakłady do poniesienia w 2019 roku.</p>							
	Przebudowa nawierzchni płyty boiska i uzupełnienie wyposażenia sportowego boiska w Szchedrzykowicach					227300,17	
3 4		926	92601		227 301		
				0			
<p>Wykonawcą zadania była firma Centrum Sportu Amatorskiego z Legnicy. Roboty odebrano w dniu 22 sierpnia 208 r. W ramach prac wykonano przebudowę płyty boiska wraz z drenażem, zamontowano 2 szt bramek wraz z piłkochwytmami , montaż nowej bramy wjazdowej, zamontowano 2 wiaty dla zawodników rezerwowych oraz wykonano parking na 10 miejsc postojowych.</p>							
3 5	Zagospodarowanie placu zabaw w tym: zakup bramek do gry w piłkę nożną ,materiałów do wykonania utwardzenia terenu pod wiatą rekreacyjną, FS Szchedrzykowice-Stacja					0	
		926	92695	4 500	0		
<p>Na zebraniu wiejskim mieszkańcy postanowili zrezygnować z wymienionego zadania. Środki FS przeznaczono na inne cele.</p>							
	Zagospodarowanie terenu działki nr 259/2 w tym: budowa wiaty rekreacyjnej ,boiska do piłki siatkowej oraz grilla Fundusz Solecki Golanka Dolna					16 563,10	
3 6		926	92695	23 619	16 649		
<p>W ramach zadania ułożono 125 m2 kostki brukowej. Usługę zrealizowała firma PPK Sp.z.o.o zgodnie z umową z dnia 30 maja 2018 r. Za usługę zapłacono 5 965,50 zł brutto. Dokonano zakupu i montażu urządzeń siłowych. Usługę zrealizowała firma FREE KIDS z Zawodni za kwotę 7 330,55 zł. W dniu 20 grudnia 2018 r. zakupiono prefabrykaty do budowy grilla i kosze betonowe za kwotę 3 267,05 zł. Grill wybudowali mieszkańcy sołectwa.</p>							
				5 769		5 769	

3 7	Utworzenie terenu rekreacyjnego na terenie działki nr 310/146 w Szczedrzykowicach teren koło bloków mieszkalnych w tym: zakup urządzeń zabawowych,. FS Szczedrzykowice-Wieś.	926	92695		5 769	
Zadanie zrealizowane. Zgodnie z zawartą umową z Firmą FREE KIDS z Zawodni urządzenia zabawowe pn. Zestaw Gapcio 1 zakupiono i zamontowano .						
3 8	Zakup urządzenia zabawowego wielofunkcyjnego na boisko sportowe FS Motyczyn	926	92695	8 315	8 315	8 315
Zadanie realizowano. Zgodnie z zawartą umową z Firmą FREE KIDS z Zawodni urządzenia zostały zakupione i zamontowane .						
3 9	Zakup iluminacji świetlnej	900	90095	0	18 000	17 835
Za wymienioną kwotę zakupiono iluminację świetlną pn."Bąbka" z ławeczką.						
OGÓLEM				9 050 232	11 012 234,24	9 004 137,01

15.Gospodarka mieszkaniowa i komunalna

Na początku 2018r. zasób mieszkaniowy obejmował **35** budynków mieszkalnych ze **118** lokalami mieszkalnymi oraz **109** lokali komunalnych w budynkach wspólnot mieszkaniowych. Ogółem zasób gminy liczył **227** mieszkań o pow. **9 498,00 m²**, w tym **15** lokali socjalnych. Na koniec roku liczba budynków wynosiła 34, a mieszkań 221. Powstała różnica spowodowana była sprzedażą lokali mieszkalnych dotychczasowym najemcom (6 mieszkań, 1 budynek).

W 2018r. wykonano prace remontowe substancji mieszkaniowej polegające m.in. na:

- remoncie dachu na budynku mieszkalnym przy ul. Legnickiej 38,
- remoncie dachu papowego na budynku przy ul. Kochanowskiego 3 w Prochowicach,
- naprawie uszkodzonych instalacji elektrycznych w lokalach komunalnych,
- wykonaniu obowiązkowych (art.62 ustawy Prawo Budowlane) przeglądów stanu technicznego budynków, instalacji elektrycznej i instalacji gazowej.

Całością zasobu mieszkaniowego zarządza Urząd Miasta i Gminy w Prochowicach.

1. Lokale mieszkaniowego zasobu służą do zaspokojenia potrzeb mieszkaniowych: rodzin i osób o niskich dochodach.

2. Wymóg, o którym mowa w ust.1, jest spełniony, jeżeli dochód miesięczny brutto przypadający na jednego członka gospodarstwa domowego w okresie trzech miesięcy poprzedzających datę zakwalifikowania wniosku nie przekracza:

- 150% najniższej emerytury w gospodarstwie jednoosobowym,
- 100% najniższej emerytury w gospodarstwie wieloosobowym.

Dochód rodziny ubiegającej się o lokal winien gwarantować płatność czynszu i nie może być niższy niż:

- 150% najniższej emerytury liczonej jw. w gospodarstwie wieloosobowym,
- 100% najniższej emerytury w gospodarstwie jednoosobowym.

3. Za dochód w rozumieniu niniejszej uchwały uważa się sumę wszystkich dochodów brutto członków gospodarstwa domowego, osiągniętych w okresie pełnych 3 miesięcy kalendarzowych poprzedzających datę złożenia lub aktualizacji wniosku.

Umowy najmu lokali na czas nieoznaczony zawierane są w pierwszej kolejności z rodzinami i osobami:

- 1) zamieszkującymi dotychczas w budynkach przeznaczonych do rozbiórki, remontu kapitalnego,
- 2) zamieszkującymi dotychczas w lokalach mieszkalnych, gdzie na jednego członka rodziny lub osoby wspólnie zamieszkującej przypada mniej niż 5 m² powierzchni mieszkalnej (pokoi), a za otrzymaniem mieszkania przemawiają ważne względy zdrowotne lub rodzinne,
- 3) wychowankami domów dziecka z terenu gminy, posiadającym pobyt stały,
- 4) wypełniającymi funkcję bądź wykonującymi zawód na terenie gminy Prochowice o szczególnym charakterze i znaczeniu dla gminy.

W celu zapewnienia kontroli społecznej w zakresie zasad gospodarowania mieszkaniowym zasobem Burmistrz Miasta i Gminy powołała Społeczną Komisję Mieszkaniową.

W 2018 roku miały miejsce 4 posiedzenia komisji, które odbywały się raz na kwartał.

Członkowie komisji rozpatrzyli :

- 6 wniosków o zamianę lokali mieszkalnych, ze względu na brak wolnych lokali mieszkalnych nie doszło do zamiany,
- 28 wniosków o przydział lokalu mieszkalnego,
- przydzielono 2 lokale mieszkalne oraz 1 lokal socjalny.

Na 31.12.2018r. oczekujących na przydział lokalu mieszkalnego wpisanych na listę osób do przydziału było – 50 rodzin.

Ze względu na brak budownictwa mieszkaniowego czas oczekiwania na przydział lokalu mieszkalnego jest długi, mieszkania pozyskiwane są w wyniku ruchu ludności, co powoduje nikłe zmiany w zasobie mieszkaniowym.

16. Transport

W 2018r. Gmina Prochowice zawarła porozumienie z Gminą Legnica w sprawie przejęcia zadania z zakresu lokalnego transportu zbiorowego. W ramach zawartego porozumienia poniesiono koszty w wysokości **157 872,00 zł** z tytułu dopłaty do obsługi linii „10” Legnica – Prochowice – Legnica. W ramach zawartego porozumienia Miejskie Przedsiębiorstwo Komunikacyjne w Legnicy realizuje przewozy w następujących ilościach:

- w dni robocze 7 kursów,
- w soboty 6 kursów,
- w niedziele i święta 4 kursy.

17. Ochrona środowiska

Ocena stanu środowiska

Ochrona klimatu i jakości powietrza. W strefie dolnośląskiej, do której kwalifikowana jest w raportach dotyczących jakości powietrza gmina Prochowice, stwierdzono w 2018 r. przekroczenia w zakresie dopuszczalnego poziomu benzo(a)pirenu, ozonu, pyłu zawieszonego PM10 oraz arsenu. Emisja liniowa związana jest z ruchem drogowym na drogach krajowych nr 94 i 36, drogach wojewódzkich 338 i 292.

Gaz dostarcza firma G.EN. GAZ ENERGIA sp. z o.o. do miejscowości Prochowice, Kawice i Lisowice. Udział energii produkowanej przez OZE w gminie wynosi 15,54%.

Zagrożenia hałasem. Największe obciążenie hałasem występuje w Prochowicach i Kawicach, wzdłuż drogi krajowej nr 94. Obszar przekroczenia sięga pierwszej i drugiej linii zabudowy; w Prochowicach przekroczenia sięgają 1-5 dB, a w Kawicach 1-10 dB.

Pola elektromagnetyczne. Na terenie gminy Prochowice zlokalizowane są anteny sieci komórkowych w miejscowości Prochowice (dwie) i Mierzowice (dwie). Obok stacji komórkowych wpływ na środowisko elektromagnetyczne mogą mieć nadajniki dostawców usług internetowych, których w gminie jest kilka.

Gospodarowanie wodami. Pod względem jakościowym ciek wodne na terenie gminy wykazują znaczne zanieczyszczenie. W gminie występuje zagrożenie powodziowe ze strony rzek Odra i Kaczawa. W roku 2018 Wody Polskie rozpoczęły realizację inwestycji poprawiającej bezpieczeństwo przeciwpowodziowe w gminie Prochowice polegające na budowie i rozbudowie wałów o długości ponad 13 km w tym ok. 5 km budowy nowych. Zadanie to współfinansowane jest ze środków Unii Europejskiej w kwocie 33,3 mln zł.

Gleby. Według kompleksowej metody waloryzacji rolniczej przestrzeni produkcyjnej, obliczony dla gminy Prochowice wskaźnik wartości wynosi 69,6 pkt. Dominujące kierunki działalności rolniczej to uprawa roślinna i hodowla.

Gospodarka odpadami i zapobieganie powstawaniu odpadów.

Gmina Prochowice nie posiada możliwości przetwarzania zmieszanych odpadów komunalnych, odpadów zielonych oraz pozostałości z sortowania odpadów komunalnych przeznaczonych do składowania ze względu na brak instalacji potrzebnej do przetwarzania tego typu odpadów. Na jej terenie nie znajduje się żaden RIPOK. Odpady wielkogabarytowe można oddać w bezpieczny dla środowiska sposób do zbiorczego punktu gromadzenia odpadów. W mieście i gminie Prochowice funkcjonuje taki punkt na terenie Oczyszczalni Ścieków w Prochowicach przy ul. Jagiellońskiej 32. W 2018 roku złożono wniosek do Narodowego Funduszu Ochrony Środowiska i Gospodarki Wodnej na inwestycję pod nazwą „Budowa punktu selektywnego zbierania odpadów komunalnych w Prochowicach”. Całkowite koszty projektu 2.832.719,17 zł, a wnioskowana wysokość dofinansowania 1.978.244,52 zł. Obecnie czekamy na rozstrzygnięcie konkursu. Planowana realizacja inwestycji – 2019-2020. Po dokonanej wstępnej weryfikacji nasz wniosek znajduje się na pierwszym miejscu listy.

Odpady komunalne

Koszty poniesione w związku z odbiorem i zagospodarowaniem odpadów komunalnych w roku 2018 wyniosły **1 329 574,80** zł. brutto. Na koszty złożyły się:

Tytuł płatności	Wartość brutto [zł]
Odpady niesegregowane	929 202,84
Odpady segregowane	126 943,20
Odpady ulegające biodegradacji	177 535,80
Opakowania z tworzyw sztucznych (PET)	19 623,60
Opakowania z papieru i tektury	10 575,36

Szkło 15 01 07	7 168,50
Leki inne niż wymienione w 20 01 31	22,57
Odpady wielkogabarytowe	12 221,27
Zużyte urządzenia elektryczne i elektroniczne	309,96
Zmieszane odpady z budowy, remontów i demontażu inne niż wymienione w 17 09 01, 17 09 02 i 17 09 03; Odpady betonu oraz gruz betonowy z rozbiórek i remontów; Zmieszane odpady z betonu, gruzu ceglanego, odpadowych materiałów ceramicznych i elementów wyposażenia inne niż wymienione w 17 01 06	1 178,06
Dzierżawa pojemników do gromadzenia odpadów i zakup worków z folii LDPE do gromadzenia odpadów	44 793,64
Kwota łącznie:	1 329 574,80

Liczba mieszkańców zameldowanych w Gminie na dzień 31.12.2018 r. wynosiła **7 323** osoby, z tego objętych systemem gospodarowania odpadami komunalnymi było **6 147** mieszkańców (na podstawie złożonych deklaracji), z tego:

- 4 436 mieszkańców zadeklarowało segregację mieszkańców,
- 1 711 mieszkańców nie segreguje odpadów.

W 2018r. wytworzono na terenie Gminy **2 695,549** Mg [ton] odpadów komunalnych, w tym:

Rodzaj odpadów	Kod odpadów	Ilość wytworzonych odpadów [Mg]
Nieselegowane (zmieszane) odpady komunalne	20 03 01	1 928,440
Opakowania z papieru i tektury	15 01 01	16,320

Opakowania z tworzyw sztucznych	15 01 02	36,340
Zmieszane odpady opakowaniowe	15 01 06	130,600
Opakowania ze szkła	15 01 07	88,500
Odpady wielkogabarytowe	20 03 07	30,440
Zużyte urządzenia elektryczne i elektroniczne	20 01 36	5,740
Zmieszane odpady z betonu, gruzu ceglanego, odpadowych materiałów ceramicznych i elementów wyposażenia inne niż wymienione w 17 01 06	17 01 07	2,860
Zmieszane odpady z budowy, remontów i demontażu inne niż wymienione w 17 09 01, 17 09 02 i 17 09 03	17 09 04	8,600
Odpady ulegające biodegradacji	20 02 01	447,500
Leki inne niż wymienione w 20 01 31	20 01 32	0,209
Łączna ilość wytworzonych odpadów:		2 695,549

Zasoby przyrodnicze i ochrona lasów. Łącznie powierzchnia lasów w gminie to ok. 3295 ha, tj. prawie 1/3 powierzchni gminy. Zarządcą lasów jest Nadleśnictwo Legnica. Do obszarów chronionych na terenie gminy należą 2 rezerваты przyrody, 2 obszary Natura 2000, 2 użytki ekologiczne i 7 pomników przyrody.

Zagrożenia poważnymi awariami. Na terenie gminy Prochowice występuje jeden zakład o zwiększonym lub dużym ryzyku wystąpienia poważnej awarii przemysłowej - Operator Logistyczny Paliw Płynnych „PERN” Sp. z o.o. w Płocku, Baza paliw nr 10 w Kawicach.

W celu poprawy jakości środowiska w roku 2018 podjęto skuteczną walkę z nielegalnymi wysypiskami odpadów. Zlikwidowano 5 „dzikich wysypisk”. Koszty likwidacji zamknęły się kwotą ponad 38 tyś. złotych.

Rozpoczęto też intensywne prace nad rekultywacją działającego legalnie do roku 1996 starego składowiska odpadów, zlokalizowanego w południowej części m. Prochowice. Koszty z tego tytułu poniesione w roku 2018 wyniosły ponad 104 tyś. zł.

W ramach **ochrony gruntów rolnych** wydatkowano, oprócz składki w wysokości 3 500 zł na rzecz Gminnej Spółki Wodnej, ponad 23 tyś. złotych na konserwację rowów melioracyjnych wraz z remontami przepustów.

W ramach „**Programu Oczyszczania Kraju z Azbestu na lata 2009-2032**” usunięto, przy zaangażowaniu środków Wojewódzkiego Funduszu Ochrony Środowiska i Gospodarki Wodnej we Wrocławiu, 14,6 ton wyrobów zawierających azbest z terenu Gminy. Uzyskana dotacja wyniosła 7 650,- złotych.

W celu poprawy jakości życia mieszkańców w roku 2016 zrewitalizowano zabytkowy park w Prochowicach. Aby utrzymać jego świetność w latach następnych wydatkowano znaczne kwoty na utrzymanie i pielęgnację. W roku 2018 wydatkowano na ten cel kwotę prawie 85 tyś. zł.

18. Informacja o stanie mienia komunalnego Gminy Prochowice według stanu na 31.12.2018 r.

1. GRUNTY W ZASOBIE GMINY PROCHOWICE:

1.1 Nieruchomości pozostające w zasobie:

<i>Lp.</i>	<i>Wyszczególnienie</i>	<i>Razem w ha</i>	<i>W tym</i>		<i>Wartość Szacunkowa Nieruchomości (zł)</i>
			<i>Miasto</i>	<i>Gmina</i>	
1.	Gruntów ogółem w tym	529	268	261	5 862 886
2.	Użytków rolnych	244	200	44	866 148
3.	Lasów	30	8	22	132 000
4.	Zabudowane zurbanizowane	46	23	23	4 270 057
4a	W tym terenów mieszkaniowych	6	4	2	1 639 833
4b	Terenów zabudowy przemysłowej i innej	12	9	3	896 462
4c	Terenów niezabudowanych	8	6	2	933 762
4d	Terenów wypoczynku	20	4	16	800 000
5.	Użytków kopalnych	3	-	3	240 000
6.	Dróg	188	34	154	245 681
7.	Innych /rowów,	18	3	15	109 000

1.2. Oddanych w użytkowanie wieczyste osobom prawnym i fizycznym:

<i>Lp.</i>	<i>Wyszczególnienie</i>	<i>Razem w ha</i>	<i>W tym</i>		<i>Wartość zł Szacunkowa</i>
			<i>Miasto</i>	<i>Gmina</i>	
1	Ogółem	8	6	2	1 343 760
2	Gruntów rolnych	-	-	-	
3	Zabudowanych zurbanizowanych	9	7	2	1 343 760
3a	W tym terenów mieszkalnych	4	4	-	948 798
3b	Terenów przemysł.	4	2	2	179 962
3c	Terenów niezabud.	1	1	-	215 000

1.3. Rozchody gruntów z Zasobu Gminy :	-	0,1867 ha
a) sprzedaż nieruchomości	-	0,1867 ha
w tym:		
- niezabudowanych o pow.	-	0,0885 ha
b) przekształcenie prawa użytkowania wieczystego w prawo własności	-	0,0982 ha
 1.4. Przychody gruntu do Zasobu Gminy	-	0,0164 ha
- Zakup prawa użytkowania wieczystego nieruchomości będącej w użytkowaniu wieczystym Poczty Polskiej		- 0,0164 ha

2. BUDYNKI

Gmina Prochowice według stanu na 31 grudnia 2018 r. była:

- wyłącznym właścicielem **35** budynków mieszkalnych z **124** lokalami mieszkalnymi i **8** lokalami użytkowymi,
- współwłaścicielem **51** budynków mieszkalnych z **118** lokalami mieszkalnymi i 10 lokalami użytkowymi,
- właścicielem **183** pomieszczeń gospodarczych (komórek),
- właścicielem **35** garaży.

3. WARTOŚĆ MIENIA BĘDĄCEGO W ZASOBIE GMINY

Szacunkowa wartość mienia składająca się między innymi z gruntów, budynków, budowli oraz mienia będącego w zarządzie, użytkowaniu i użytkowaniu wieczystym na dzień 31.12. 2018 r. wynosiła **74 059 387 zł**

z tego:

- grunty	-	7 206 016 zł
- budowle i budynki obiekty inżynierii lądowej i wodne	-	64 371 662 zł
- urządzenia techniczne	-	758 976 zł
- środki transportu	-	1 199 827 zł
- pozostałe środki trwałe	-	522 906 zł

Przy określeniu wartości mienia wykorzystano dostępne dane z istniejącej dokumentacji księgowych. Oszacowanie wartości mienia przez biegłych ogranicza się tylko do przypadków jego zbycia.

W roku 2017 rozpoczęto realizację zadania inwestycyjnego polegającego na skanalizowaniu ostatniej miejscowości w gminie tj. Golanki Dolnej. Zakończenie inwestycji planowane jest na rok 2019, a koszt 4 351 610 zł.

4. HIPOTEKA I INNE OBCIĄŻENIA

W roku 2018 nie dokonano obciążeń hipotecznych na nieruchomościach będących własnością Gminy Prochowice.

5. ZAGOSPODAROWANIE ZASOBÓW MIENIA KOMUNALNEGO

Z zasobów mienia komunalnego pozostaje:

- a) w dzierżawie - 192 ha gruntów rolnych
- b) w trwałym zarządzie - 3 ha gruntów
- c) w użytkowaniu wieczystym - 8 ha gruntów
- d) w najmie:
 - a. 242 lokali mieszkalnych
 - b. 18 lokali użytkowych
 - c. 218 pomieszczeń gospodarczych w tym 35 garaży
- e) 54 ha gruntów rolnych nie rozdysponowanych. Są to w większości grunty przeznaczone w planach zagospodarowania przestrzennego miasta i gminy na cele inne niż rolne (w szczególności przeznaczone na działalność gospodarczą i zabudowę mieszkaniową).

6. DOCHODY BUDŻETU GMINY Z GOSPODARKI MIENIEM KOMUNALNYM

Dochody budżetu gminy z wynajmu, dzierżaw, sprzedaży, użytkowania wieczystego, przekształcenia użytkowania wieczystego w prawo własności w roku **2018** wynosiły:

- ogółem - **887 971 zł**
w tym: ze sprzedaży mienia - **337 248 zł.**

Do dochodów można również zaliczyć odszkodowanie z tytułu odjęcia prawa własności nieruchomości zajętych pod realizację celu publicznego, jakim jest przebudowa wałów p/powodziowych Kwiatkowice - Rogów Legnicki w kwocie **365 430 zł.**

7. PLANOWANE DOCHODY W ROKU 2019

Wysokość dochodów w roku **2019** z gospodarki mieniem komunalnym planuje się ogółem na kwotę : - **786 895 zł**

w tym:

- dochody z najmu i dzierżawy składników majątkowych na kwotę - **468 280 zł**
 - w tym : czynsz z najmu lokali mieszkalnych na kwotę - 280 000 zł
 - czynsz od lokali użytkowych i pozostałych obiektów na kwotę - 100 000 zł
 - czynsz dzierżawny od gruntów na kwotę - 88 280 zł
- dochody z przekształcenia prawa użytkowania wieczystego

- | | |
|--|--------------|
| w prawo własności | - 12 650 zł |
| • dochody ze sprzedaży: | - 305 965 zł |
| - 6 nieruchomości po zabudowę mieszkaniową | - 300 000 zł |
| - raty ze sprzedaży ratalnej | - 5 965 zł |

19. Planowanie przestrzenne

Na początku i na końcu 2018 r. miejscowymi planami zagospodarowania przestrzennego objętych było 100 % powierzchni gminy.

W wyniku przeprowadzonej analizy bilansu terenów przeznaczonych pod zabudowę mieszkaniową z perspektywą do 2047r. stwierdzono, iż nadwyżka terenów nie zabudowanych a przeznaczonych w obowiązujących planach miejscowych pod zabudowę mieszkaniową jest ok. 100 ha. Politykę przestrzenną gminy należy opierać głównie o tereny już uzbrojone w sieci infrastruktury technicznej oraz o tereny przyległe do istniejącej zabudowy, w celu jej uzupełnienia.

Zgodnie z zapisami ustawy z dnia 27 marca 2003r. *o planowaniu i zagospodarowaniu przestrzennym* (Dz. U. z 2018r. poz. 1945, ze zm.) dla inwestycji lokalizowanych na obszarze, dla którego obowiązuje miejscowy plan zagospodarowania przestrzennego, nie ustala się warunków zabudowy, dlatego też nie były wydawane decyzje o ustaleniu lokalizacji inwestycji celu publicznego oraz decyzje o warunkach zabudowy.

20. Informacja z wykonania uchwał Rady Miasta i Gminy Prochowice za rok 2018

Rada Miasta i Gminy Prochowice w kadencji 2014-2018 w okresie od 1 stycznia 2018 r. do 29 października 2018 r. podjęła w sumie 74 uchwały, w tym :

- 1) 23 aktów prawa miejscowego,
- 2) 51 zwykłych,

Uchwały będące aktami prawa miejscowego :

1) Nr XLV/277/2018 z 31.01.2018r. zmieniająca uchwałę w sprawie uchwalenia regulaminu dostarczania wody i odprowadzania ścieków,

W dniu 13 grudnia 2017r. wpłynął wniosek nr PO IV Pa 46.2017 od Prokuratury Okręgowej w Legnicy w sprawie zmiany uchwały Rady Miasta i Gminy z dnia 25 stycznia 2006r w sprawie uchwalenia regulaminu dostarczania wody i odprowadzania ścieków w części obejmującej przepisy : § 2 pkt. 7 i 8, § 11 ust. 2,4,5,6, § 12 ust. 2, § 22 pkt. 1 jako niezgodnych z prawem.

Po przeanalizowaniu tego wniosku uznano, że wniosek jest zasadny.

W tym stanie rzeczy podjęcie przedmiotowej uchwały stało się konieczne.

Uchwałę opublikowano w Dzienniku Urzędowym Województwa Dolnośląskiego rocznik 2018 pozycja 277 w dniu 8 marca 2018 roku.

2)Nr XLV/278/2018 z 31.01.2018r. w sprawie przyjęcia regulaminu dofinansowania zadań z zakresu usuwania, transportu i utylizacji wyrobów zawierających azbest z terenu gminy Prochowice,

Jednym z celów „Programu Usuwania Azbestu i Wyrobów Zawierających Azbest dla Miasta i Gminy Prochowice” jest spowodowanie w konkretnej perspektywie czasowej wyeliminowanie wyrobów zawierających azbest znajdujących się na terenie gminy. Aktywne działanie poprzez pomoc osobom posiadających azbest na terenie swoich nieruchomości, umożliwi wyeliminowanie szkodliwego wpływu i negatywnych dla zdrowia skutków spowodowanych azbestem u mieszkańców oraz likwidację negatywnego oddziaływania azbestu na środowisko naturalne.

Celem określenia szczegółowych zasad dofinansowania na usuwanie, transport i utylizację wyrobów zawierających azbest przygotowany został „Regulamin dofinansowania zadań z zakresu usuwania, transportu i utylizacji wyrobów zawierających azbest z terenu gminy Prochowice”. Pomoc finansowa ma na celu również zachęcić do pozbywania się wyrobów zawierających azbest oraz zmniejszyć ryzyko nieprawidłowego postępowania przy ich usuwaniu.

Uchwałę opublikowano w Dzienniku Urzędowym Województwa Dolnośląskiego rocznik 2018 pozycja 694 w dniu 12 lutego 2018 roku.

3)Nr XLVI/282/2018 z dnia 28.02.2018 r. w sprawie ustalenia wysokości ekwiwalentu pieniężnego dla członków ochotniczych straży pożarnych z terenu gminy Prochowice,

Zgodnie z art. 28 ust. 1 ustawy z dnia 24 sierpnia 1991 r. o ochronie przeciwpożarowej (Dz. U. z 2017 r. poz. 736 ze zm.) do kompetencji Rady Gminy należy ustalenie wysokości ekwiwalentu pieniężnego dla członka ochotniczej straży pożarnej, który uczestniczył w działaniu ratowniczym lub szkoleniu pożarniczym organizowanym przez Państwową Straż Pożarną lub gminę. Art. 28 ust. 2 określa, że wysokość ekwiwalentu, o którym mowa w ust. 1, nie może przekraczać 1/175 przeciętnego wynagrodzenia, ogłoszonego przez Prezesa Głównego Urzędu Statystycznego w Dzienniku Urzędowym Rzeczypospolitej Polskie „Monitor Polski” na podstawie art. 20 pkt 2 ustawy z dnia 17 grudnia 1998 r. o emeryturach i rentach z Funduszu Ubezpieczeń Społecznych przed dniem ustalenia ekwiwalentu, za każdą godzinę udziału w działaniu ratowniczym lub szkoleniu pożarniczym.

Uchwała zakłada zwiększenie stawki za udział w akcji ratowniczej i za udział w szkoleniu organizowanym przez Państwową Straż Pożarną lub gminę. Od 20 marca 2018 r. na terenie gminy Prochowice obowiązuje ekwiwalent pieniężny dla członków ochotniczych straży pożarnych w wysokościach :

- za każdą godzinę udziału w działaniu ratowniczym 14 zł,
- za każdą godzinę udziału w szkoleniu pożarniczym organizowanym przez Państwową Straż Pożarną lub gminę 14 zł.

Uchwałę opublikowano w Dzienniku Urzędowym Województwa Dolnośląskiego rocznik 2018 pozycja 1081 w dniu 5 marca 2018 roku.

4)Nr XLVI/283/2018 z dnia 28.02.2018 r. zmieniająca uchwałę w sprawie trybu i sposobu powoływania i odwoływania członków Gminnego Zespołu Interdyscyplinarnego do spraw przeciwdziałania przemocy w rodzinie oraz szczegółowe warunki jego funkcjonowania,

Na podstawie art.9a ust.15 ustawy z dnia 29 lipca 2005r. o przeciwdziałaniu przemocy w rodzinie (Dz.U. z 2015r. poz.1390) Rada Miasta i Gminy uchwała, tryb i sposób powoływania i odwoływania członków zespołu interdyscyplinarnego oraz szczegółowe warunki jego funkcjonowania. W związku z potrzebą zwiększenia składu osobowego Zespołu Interdyscyplinarnego należało podjąć stosowną uchwałę w tym zakresie.

Uchwałę opublikowano w Dzienniku Urzędowym Województwa Dolnośląskiego rocznik 2018 pozycja 1082 w dniu 5 marca 2018 rok.

5)Nr XLVII/288/2018 z dnia 21.03.2018 r. w sprawie podziału miasta i gminy Prochowice na okręgi wyborcze oraz ustalenia ich granic , numerów i liczby radnych wybieranych w każdym okręgu,

W dniu 31 stycznia 2018 r. weszła w życie ustawa z dnia 11 stycznia 2018 r. o zmianie niektórych ustaw w celu zwiększenia udziału obywateli w procesie wybierania, funkcjonowania i kontrolowania niektórych organów publicznych (Dz.U. z 2018 r. poz. 130). Zgodnie z art. 12 tej ustawy, w terminie 60 dni od dnia wejścia w jej życie (**tj. do 1 kwietnia 2018 r.**) rada miasta i gminy dokonuje podziału gminy na okręgi wyborcze w wyborach rady. Przy ustalaniu podziału gminy na okręgi wyborcze uwzględniono liczbę mieszkańców ujętych w stałym rejestrze wyborców danej gminy na koniec kwartału poprzedzającego kwartał, w którym rada dokonuje podziału gminy na okręgi wyborcze.

Liczba mieszkańców miasta i gminy Prochowice na koniec IV kwartału 2017 r. - **7.393** osoby
Liczba wybieranych radnych – 15

Jednolita norma przedstawicielstwa = $7393 : 15 = 492,87$

Dla wyliczenia liczby radnych w poszczególnych okręgach wyborczych bierze się pod uwagę liczbę mieszkańców w danym okręgu wyborczym według stanu na dzień 31.12.2017 roku (podstawa: meldunek o stanie rejestru wyborców w mieście/gminie Prochowice za IV kwartał 2017 r.) i dzieli się ją przez wyliczoną jednolitą normę przedstawicielstwa dla gminy.

Okręgi wyborcze pozostały w niezmienionym stanie. Mimo, że nowy podział jest powieleniem dotychczasowego podziału miasta i gminy Prochowice na okręgi wyborcze należało podjąć nową uchwałę.

Uchwałę opublikowano w Dzienniku Urzędowym Województwa Dolnośląskiego rocznik 2018 pozycja 1569 w dniu 29 marca 2018 roku.

6)Nr XLVII/289/2018 z dnia 21.03.2018 r. w sprawie podziału miasta i gminy Prochowice na obwody głosowania i ustalenia ich numerów, granic i siedzib obwodowych komisji wyborczych,

W dniu 31 stycznia 2018 r. weszła w życie ustawa z dnia 11 stycznia 2018 r. o zmianie niektórych ustaw w celu zwiększenia udziału obywateli w procesie wybierania, funkcjonowania i kontrolowania niektórych organów publicznych (Dz.U. z 2018 r. poz. 130). Zgodnie z art. 12 tej ustawy, w terminie 60 dni od dnia wejścia w jej życie (**tj. do 1 kwietnia 2018r.**) rada miasta i gminy dokonuje podziału gminy na okręgi wyborcze w wyborach rady. Natomiast podziału gminy na **obwody głosowania** (art. 13. ust. 1 ustawy), ustalenia ich numerów, granic oraz siedzib obwodowych komisji wyborczych należy dokonać **w terminie 1 miesiąca od dnia przeprowadzenia podziału gminy na okręgi wyborcze**. Ostateczny termin na dokonanie podziału miasta i gminy na obwody upływa w dniu 1 maja 2018 r. (1 miesiąc od końcowego terminu dokonania podziału gminy na okręgi wyborcze).

Ilość mieszkańców w obwodach wynosi:

- obwód nr 1 – 1570
- obwód nr 2 - 1531
- obwód nr 3 – 927
- obwód nr 4 - 1171
- obwód nr 5 - 793
- obwód nr 6 – 1401.

Łączna liczba mieszkańców - 7393

Ilość osób w poszczególnych obwodach głosowania jest zgodna z art. 12 Kodeksu wyborczego (od 500 do 4.000 mieszkańców).

Uchwałę opublikowano w Dzienniku Urzędowym Województwa Dolnośląskiego rocznik 2018 pozycja 1570 w dniu 29 marca 2018 roku.

7)Nr XLIX/297/2018 z dnia 25.04.2018 r. w sprawie określenia tygodniowego obowiązkowego wymiaru godzin zajęć pedagogów, psychologów, logopedów, terapeutów pedagogicznych i doradców zawodowych w szkołach i przedszkolach prowadzonych przez Gminę Prochowice,

Wprowadzona zmiana dotyczy nowego tygodniowego wymiaru czasu pracy pedagogów, psychologów, logopedów, terapeutów pedagogicznych i doradców zawodowych w szkołach i przedszkolach prowadzonych przez Gminę Prochowice.

Podstawę do podjęcia stosownej regulacji w powyższym zakresie stanowi art. 42 ust. 7 pkt 3 lit b, art. 91d pkt 1 ustawy z dnia 26 stycznia 1982 r. Karta Nauczyciela (Dz.U. z 2017 r., poz. 1189 z późn. zm.), w związku z art.76 pkt 22 lit. d oraz art. 147 pkt. 3 ustawy z dnia 27 października 2017 r. o finansowaniu zadań oświatowych (Dz.U. z 2017 r., poz. 2203).

Zgodnie z przywołanymi wyżej przepisami tygodniowy obowiązkowy wymiar godzin czasu pracy tych nauczycieli nie może przekraczać 22 godzin. Obecnie obowiązuje uchwała, która przewiduje pensum w wymiarze 26 godzin. Wobec powyższego uzasadnionym było podjęcie przedmiotowej uchwały przewidującej pensum, na poziomie maksymalnym wynikającym z obowiązujących przepisów.

Na podstawie art. 19 ustawy z dnia 23 maja 1991r. o związkach zawodowych (Dz.U. z 2015r. poz.1881) niniejsza uchwała została uzgodniona ze związkami zawodowymi :

1. Forum Związków Zawodowych we Wrocławiu - związek nie wniósł uwag do treści projektu uchwały.

2. Związek Nauczycielstwa Polskiego Zarząd Oddziału w Prochowicach – pozytywna opinia .

3.Region Dolny Śląsk NSZZ „Solidarność” Zarząd Regionu Zagłębie Miedziowe NSZZ „Solidarność” w Legnicy – związek nie wniósł uwag do treści projektu uchwały.

Uchwałę opublikowano w Dzienniku Urzędowym Województwa Dolnośląskiego rocznik 2018 pozycja 2532 w dniu 11 maja 2018 roku.

8) Nr XLIX/298/2018 z dnia 25.04.2018 r. w sprawie ustalenia wysokości opłat za korzystanie z wychowania przedszkolnego dzieci w przedszkolu publicznym oddziałach przedszkolnych w szkole podstawowej , dla których organem prowadzącym jest Gmina Prochowice,

Ustawa z dnia 27 października 2017 r. o finansowaniu zadań oświatowych (Dz. U. z 2017 r. poz.2203) wprowadziła zapis: „Rada gminy określa wysokość opłat za korzystanie z wychowania przedszkolnego uczniów objętych wychowaniem przedszkolnym do końca roku szkolnego w roku kalendarzowym, w którym kończą 6 lat . Dodatkowo w/w ustawa mówi, że pobierana opłata podlega waloryzacji (art. 52 ust. 4-6 ustawy o finansowaniu zadań oświatowych), w wysokości i terminach wynikających z tego przepisu.

Uchwałę opublikowano w Dzienniku Urzędowym Województwa Dolnośląskiego rocznik 2018 pozycja 2533 w dniu 11 maja 2018 roku.

9)Nr XLIX/300/2018z dnia 25.04.2018 r. zmieniająca uchwałę w sprawie uchwalenia Statutu Miasta i Gminy Prochowice ,

W związku z tym, że uchwałą nr XXXIV/196/2017 Rady Miasta i Gminy Prochowice z dnia 29 marca 2017 r. w sprawie dostosowania sieci szkół podstawowych i gimnazjów do nowego ustroju szkolnego określono plan sieci publicznych szkół podstawowych i w miejsce Gimnazjum w Prochowicach powstała Szkoła Podstawowa nr 2 im. Tadeusza Kościuszki w Prochowicach należy dokonać stosownej zmiany nazwy jednostki organizacyjnej.

Ponadto Miejsko-Gminnej Bibliotece Publicznej w Prochowicach w drodze uchwały nr

XXXIV/202/2017 Rady Miasta i Gminy Prochowice z dnia 29 marca 2017 r. nadano imię Zygmunta Jana Rumla, więc należało także dokonać stosownej zmiany w wykazie jednostek organizacyjnych w nazwie tej jednostki dla porządku prawnego.

Wobec powyższego podjęcie uchwały było uzasadnione.

Uchwałę opublikowano w Dzienniku Urzędowym Województwa Dolnośląskiego rocznik 2018 pozycja 2534 w dniu 11 maja 2018 roku.

10) Nr L/306/2018 z dnia 29.05.2018 r. w sprawie określenia zasad gospodarowania gminnym zasobem nieruchomości ,

Obowiązujące zasady gospodarowania mieniem Gminy Prochowice zostały przyjęte uchwałą nr XI/48/2003 Rady Miasta i Gminy Prochowice z dnia 25 września 2003 r. w sprawie określenia zasad gospodarowania nieruchomościami stanowiącymi własność Gminy Prochowice i były zmieniane w roku 2004 i 2005. Powyższa uchwała określała zasady zbywania i nabywania nieruchomości, a w późniejszych zmianach określono nowe wartości bonifikat z tytułu sprzedaży lokali mieszkalnych i odstąpienia od przyjmowania zaliczek na poczet dokumentacji. Proponowana zmiana zasad gospodarowania gminnym zasobem nieruchomości podyktowana jest głównie koniecznością ich dostosowania do obowiązujących przepisów prawa, a także potrzebą uszczegółowienia zasad dotyczących gospodarowaniem mieniem Gminy Prochowice oraz doprecyzowania kompetencji Burmistrza Miasta i Gminy Prochowice w zakresie gospodarowania mieniem, jak również wprowadzenia regulacji mających na celu usprawnienie procesu gospodarowania nieruchomościami. Zgodnie z art. 18 ust. 2 pkt 9 litera a) ustawy z dnia 8 marca o samorządzie gminnym do wyłącznej właściwości rady gminy należy stanowienie zasad gospodarowania mieniem gminnym. W związku z zakresem proponowanych zmian w stosunku do zasad przyjętych przez Radę Miasta i Gminy Prochowice uchwałą nr XI/48/2003 Rady Miasta i Gminy Prochowice z dnia 25 września 2003 r. w sprawie określenia zasad gospodarowania nieruchomościami stanowiącymi własność Gminy Prochowice celowym było uchylenie przedmiotowej uchwały oraz uchwał zmieniających i podjęcie nowej uchwały regulującej zasady gospodarowania mieniem gminnym w zaproponowanym brzmieniu. Ustanowienie powyższych zasad ma na celu ujednoclenie zasad gospodarowania mieniem stanowiącym własność Gminy Prochowice.

Uchwałę opublikowano w Dzienniku Urzędowym Województwa Dolnośląskiego rocznik 2018 pozycja 2992 w dniu 11 czerwca 2018 roku.

11) Nr LI/313/2018 z dnia 27.06.2018 r. zmieniająca uchwałę w sprawie określenia zasad przyznawania świadczeń z pomocy społecznej oraz zwrotu tych świadczeń,

W związku z przeprowadzoną w dniach 15-19.02.2018r. kontrolą kompleksową przez Dolnośląski Urząd Wojewódzki w MGOPS Prochowice ustalono, iż wg obecnej interpretacji w Uchwale Rady Miasta i Gminy Prochowice w sprawie określenia zasad przyznawania świadczeń z pomocy społecznej oraz zwrotu tych świadczeń, należy zmienić zapis dotyczący odpłatności za usługi opiekuńcze świadczone w miejscu zamieszkania, wskazując kwotowo koszt jednej godziny usług opiekuńczych i specjalistycznych usług opiekuńczych.

Koszt jednej godziny usług opiekuńczych i specjalistycznych usług opiekuńczych wynika z kalkulacji kosztów.

Odpłatność za usługi opiekuńcze świadczone w miejscu zamieszkania ustala się w zależności od posiadanego dochodu na osobę w rodzinie . Koszt 1 godziny usług opiekuńczych wynosi : 26,56 zł, koszt 1 godziny specjalistycznych usług opiekuńczych wynosi: 26,56 zł.

Tabela odpłatności za usługi opiekuńcze

Dochód osoby w rodzinie liczony procentowo od	Wysokość zwrotu kosztów liczona w % od kosztów usługi
---	---

kryterium dochodowego określonego w art.8 ustawy o pomocy społecznej		
	osoba samotnie gospodarująca	osoba w rodzinie
Do 100	nieodpłatnie	nieodpłatnie
powyżej 100-130	5	10
powyżej 130- 150	10	20
powyżej 150- 170	20	30
powyżej 170- 200	30	50
powyżej 200- 300	50	70
powyżej 300- 400	70	90
Powyżej 400	100	100

Uchwałę opublikowano w Dzienniku Urzędowym Województwa Dolnośląskiego rocznik 2018 pozycja 3372 w dniu 4 lipca 2018 roku.

12) Nr LI/314/2018 z dnia 27.06.2018 r. w sprawie ustalenia szczegółowych zasad ponoszenia odpłatności za pobyt w ośrodkach wsparcia i mieszkaniach chronionych dla osób bezdomnych,

Uchwała określa szczegółowe zasady ponoszenia odpłatności za pobyt w ośrodkach wsparcia i mieszkaniach chronionych udzielających schronienia osobom tego pozbawionym, w tym osobom bezdomnym, które ostatnie stałe miejsce zameldowania posiadały na terenie Gminy Prochowice.

Do zadań własnych gminy o charakterze obowiązkowym zgodnie z art. 17 ust. 1 pkt 3) ustawy o pomocy społecznej należy udzielanie schronienia osobom tego pozbawionym, które zgodnie z art. 48a ust.1 w/w ustawy następuje przez przyznanie tymczasowego miejsca noclegowego w noclegowniach, schroniskach oraz innych miejscach do tego przeznaczonych.

W związku z tym istnieje potrzeba uregulowania kwestii ponoszenia odpłatności za pobyt w ośrodkach wsparcia dla osób bezdomnych i pozbawionych schronienia we wszystkich placówkach zapewniających to schronienie. Podstawą do niniejszego projektu uchwały jest zapis art. 97 ust.5 ustawy z dnia 12 marca 2004r. o pomocy społecznej, który mówi, że rada gminy w drodze uchwały ustala, w zakresie zadań własnych szczegółowe, zasady ponoszenia odpłatności za pobyt w ośrodkach wsparcia i mieszkaniach chronionych.

Miesięczna odpłatność za pobyt w ośrodkach wsparcia i mieszkaniach chronionych:

Dochód osoby ubiegającej się o świadczenie w stosunku do kryterium dochodowego, określonego ustawą o pomocy społecznej, wyrażony w %	Wskaźnik odpłatności w stosunku do dobowej stawki za pobyt w schronisku wyrażony w %
--	--

do 100 %	nieodpłatnie
powyżej 100% do 150%	do 80%
	do 80%
powyżej 200%	do 100%

Dobowa stawka opłaty za pobyt w ośrodkach wsparcia i mieszkaniach chronionych wynosi : 25 zł. Odpłatność ustalona zgodnie z § 2 i § 3 nie może przekroczyć 70% dochodu osoby, której udzielana jest pomoc.

Uchwałę opublikowano w Dzienniku Urzędowym Województwa Dolnośląskiego rocznik 2018 pozycja 3373 w dniu 4 lipca 2018 roku.

13) Nr LI/317/2018 z dnia 27.06.2018 r. w sprawie ustalenia maksymalnej liczby zezwoleń na sprzedaż napojów alkoholowych oraz zasad usytuowania miejsc sprzedaży tych napojów na terenie miasta i gminy Prochowice,

W dniu 10 stycznia 2018 r. Sejm RP uchwalił ustawę o zmianie ustawy o wychowaniu trzeźwości i przeciwdziałaniu alkoholizmowi oraz ustawy o bezpieczeństwie imprez masowych (Dz.U. z 2018r. poz. 310 z późn.zm.) Znowelizowana ustawa o wychowaniu w trzeźwości i przeciwdziałaniu alkoholizmowi weszła w życie z dniem 9 marca 2018r. , która zgodnie z art. 12 ust.1 - nakłada na rady gmin obowiązek uchwalenia uchwał dotyczących maksymalnej liczby zezwoleń na sprzedaż napojów alkoholowych przeznaczonych do spożycia poza miejscem sprzedaży, jak i do spożycia w miejscu sprzedaży odrębnie dla poszczególnych rodzajów napojów alkoholowych. Natomiast zgodnie z art. 12 ust.3 – w/w ustawa nakłada na rady gmin obowiązek uchwalenia uchwał dotyczących zasad usytuowania na terenie gminy miejsc sprzedaży i podawania napojów alkoholowych. Dotychczasowe przepisy ustalały liczbę punktów sprzedaży napojów alkoholowych zawierających powyżej 4,5% zawartości alkoholu, przeznaczonych do spożycia poza miejscem sprzedaży jak i w miejscu sprzedaży. Obecnie ustawa nakazuje ustalenie osobnego limitu zezwoleń dla każdego rodzaju alkoholu łącznie z napojami zawierającymi do 4,5% alkoholu oraz na piwo.

Formułując zasady usytuowania miejsc sprzedaży i podawania napojów alkoholowych przyjęto założenie, że nadal chronione pozostają szkoły i przedszkola, ale jednocześnie uznano, że inne placówki oświatowo-wychowawcze i opiekuńcze również powinny korzystać z takiej samej ochrony. Dodatkowo wprowadzono ochronę dla obiektów kultu religijnego jako, że zakorzenione tradycje chrześcijańskie wymagają aby tego rodzaju obiekty nie były narażone na ewentualne negatywne zjawiska związane ze spożywaniem napojów alkoholowych. Jako novum wprowadzono ściśle określoną odległość, która musi być zachowana między punktem sprzedaży a obiektem chronionym, proponując tą odległość nie mniejszą niż 50 metrów, co wyeliminuje wątpliwości przy wydawaniu zezwoleń na sprzedaż napojów alkoholowych. Uchwały wydane na podstawie poprzedniego stanu prawnego zachowują moc do dnia wejścia w życie nowych uchwał, jednak nie dłużej niż przez okres sześciu miesięcy od dnia wejścia w życie ustawy zmieniającej.

Uchwałę opublikowano w Dzienniku Urzędowym Województwa Dolnośląskiego rocznik 2018 pozycja 3374 w dniu 4 lipca 2018 roku.

14) Nr LI/318/2018 z dnia 27.06.2018 r. w sprawie określenia rodzajów świadczeń przyznawanych w ramach pomocy zdrowotnej dla nauczycieli korzystających z opieki zdrowotnej oraz warunków i sposobu ich przyznawania,

Uchwała reguluje zasady i rodzaje świadczeń przyznawanych w ramach pomocy zdrowotnej dla nauczycieli pracujących na terenie Gminy Prochowice. Zgodnie art. 19 ustawy z dnia 23 maja 1991r. o związkach zawodowych (Dz.U. z 2015r. poz. 1881) niniejsza uchwała została uzgodniona ze związkami zawodowymi :

1. Forum Związków Zawodowych we Wrocławiu ,
2. Związek Nauczycielstwa Polskiego Zarząd Oddziału w Prochowicach,
3. Region Dolny Śląsk NSZZ „Solidarność” Zarząd Regionu Zagłębie Miedziowe NSZZ „Solidarność” w Legnicy .

Dodatkowo o opinię wystąpiono do dyrektorów placówek oświatowych:

1. Dyrektor Szkoły Podstawowej im. Mikołaja Kopernika w Prochowicach - nie wniósł uwag do treści projektu uchwały.
2. Dyrektor Szkoły Podstawowej nr 2 im. Tadeusza Kościuszki w Prochowicach- zgłoszono uwagi
3. Dyrektor Szkoły Podstawowej im. ks Jana Twardowskiego w Dąbiu - nie wniósł uwag.
4. Dyrektor Miejskiego Przedszkola w Prochowicach - nie wniósł uwag .

Uchwałę opublikowano w Dzienniku Urzędowym Województwa Dolnośląskiego rocznik 2018 pozycja 3375 w dniu 4 lipca 2018 roku.

15)Nr LI/321/2018 z dnia 27.06.2018r. zmieniająca uchwałę w sprawie trybu i sposobu powoływania i odwoływania członków gminnego zespołu interdyscyplinarnego do spraw przeciwdziałania przemocy w rodzinie oraz szczegółowe warunki jego funkcjonowania.

Na podstawie art.9 a ust. 15 ustawy z dnia 29 lipca 2005r. o przeciwdziałaniu przemocy w rodzinie (Dz. U. z 2015r. poz. 1390) Rada Miasta i Gminy uchwała, tryb i sposób powoływania i odwoływania członków zespołu interdyscyplinarnego oraz szczegółowe warunki jego funkcjonowania. W związku z potrzebą zwiększenia składu osobowego Zespołu Interdyscyplinarnego należało podjąć stosowną uchwałę w tym zakresie.

Uchwałę opublikowano w Dzienniku Urzędowym Województwa Dolnośląskiego rocznik 2018 pozycja 3376 w dniu 4 lipca 2018 rok.

16) Nr LIV/ 330/2018 z dnia 29.08.2018 r. w sprawie wyznaczenia inkasenta opłaty targowej,

W związku z przeszkodą w wykonywaniu czynności inkasenta przez Pana Janusza K wyznaczono inkasenta opłaty targowej w osobie Pani Eweliny J, na czas zastępstwa w czasie nieobecności inkasenta , wyznaczonego uchwała nr XVIII/103/2016 Rady Miasta i Gminy Prochowice z dnia 27 stycznia 2016 r. w sprawie opłaty targowej, za wynagrodzeniem w wysokości 15% opłat targowych pobranych i wpłaconych do budżetu gminy.

Uchwałę opublikowano w Dzienniku Urzędowym Województwa Dolnośląskiego rocznik 2018 pozycja 4201 w dniu 5 września 2018 roku.

17) Nr LIV /331/2018 z dnia 29.08.2018 r. zmieniająca uchwałę w sprawie inkasa podatków,

W związku z wyborem nowej osoby na funkcje sołtysa wsi Mierzowice nastąpiła konieczność zmiany uchwały w sprawie inkasa podatków. Zgodnie z obowiązującymi uchwałami w sprawie inkasa podatków, wymienione w niej osoby , w większości sołtysi , byli upoważnieni do poboru podatków od nieruchomości , rolnego i leśnego w drodze inkasa w swoich sołectwach.

Uchwałę opublikowano w Dzienniku Urzędowym Województwa Dolnośląskiego rocznik 2018 pozycja 4202 w dniu 5 września 2018 roku.

18) Nr LV/337/2018 z dnia 26.09.2018 r. zmieniająca uchwałę w sprawie określenia rodzajów świadczeń przyznawanych w ramach pomocy zdrowotnej dla nauczycieli korzystających z opieki zdrowotnej oraz warunków i sposobu ich przyznawania.

W regulaminie przyznawania pomocy zdrowotnej dla nauczycieli szkół i przedszkola, dla których organem prowadzącym jest Gmina Prochowice skreślono ust.2 w § 9. Skreślenia dokonano na wniosek organu nadzoru pismo NK-N.4131.111.4.2018.RB z dnia 20.07.2018 r. *Uchwałę opublikowano w Dzienniku Urzędowym Województwa Dolnośląskiego rocznik 2018 pozycja 4795 w dniu 8 października 2018 roku.*

19) Nr LVI/343/2018 z dnia 16.10. 2018 r. w sprawie regulaminu dostarczania wody i odprowadzania ścieków.

Zgodnie z art. 19 ust. 1 ustawy z dnia 7 czerwca 2001r. o zbiorowym zaopatrzeniu w wodę i zbiorowym odprowadzeniu ścieków (Dz.U. z 2018r. poz. 1152 z późn. zm.) Rada Miasta i Gminy Prochowice, na podstawie projektów regulaminów dostarczania wody i odprowadzania ścieków opracowanych przez przedsiębiorstwa wodociągowo-kanalizacyjne, przygotowuje projekt regulaminu dostarczania wody i odprowadzania ścieków oraz przekazuje go do zaopiniowania organowi regulacyjnemu.

Taki projekt został przygotowany i przyjęty uchwałą LI/320/2018 z dnia 27 czerwca 2018r w sprawie uchwalenia projektu Regulaminu dostarczania wody i odprowadzania ścieków i przesłany do Organu regulującego tj. Państwowego Gospodarstwa Wodnego Wody Polskie.

Państwowe Gospodarstwo Wodne Wody Polskie postanowieniem z dnia 27 września 2018r WR.RET.070.374.2018.PK zaopiniowało pozytywnie przedłożony Regulamin dostarczania wody i odprowadzania ścieków. W uzasadnieniu postanowienia Dyrektor Regionalnego Zarządu Gospodarki Wodnej we Wrocławiu wyszczególnił uwagi do projektu Regulaminu. Uwzględniono uwagi Dyrektora RZGW i dokonano poprawy treści projektu Regulaminu zgodnie z warunkami zawartymi w postanowieniu.

Zgodnie z art. 19 ust. 3 i 6 cytowanej wyżej ustawy Rada Miasta i Gminy uchwala Regulamin dostarczania wody i odprowadzania ścieków i przekazuje podjętą uchwałę Wojewodzie wraz z opinią Państwowego Gospodarstwa Wodnego Wody Polskie. W tym stanie rzeczy podjęcie przedmiotowej uchwały stało się konieczne.

Uchwałę opublikowano w Dzienniku Urzędowym Województwa Dolnośląskiego rocznik 2018 pozycja 5323 w dniu 30 października 2018 roku.

20) Nr LVI/344/2018 z dnia 16 .10. 2018 r. w sprawie zmian w Statucie Miasta i Gminy Prochowice,

Ustawa z dnia 11 stycznia 2018 r. o zmianie niektórych ustaw w celu zwiększenia udziału obywateli w procesie wybierania, funkcjonowania i kontrolowania niektórych organów publicznych (Dz.U. z 2018 r. poz. 130) wprowadziła także zmiany w ustawie z dnia 8 marca 1990 r. o samorządzie gminnym (Dz.U. z 2018 r. poz. 994, z późn. zm.), które będą obowiązywać od nowej kadencji Rady Miasta i Gminy Prochowice, czyli w kadencji 2018-2023. Dotyczą one między innymi:

- 1) **Wprowadzenie budżetu obywatelskiego** – obowiązek jego utworzenia mają miasta na prawach powiatu i musi wynosić co najmniej 0,5% wydatków gminy. Dlatego też jest propozycja nie tworzenia tego budżetu obywatelskiego w naszej gminie, gdyż mamy udział mieszkańców w decydowaniu o realizowanych zadaniach w funduszu sołectkim;
- 2) **Głosowanie jawne na sesjach** odbywa się za pomocą urządzeń umożliwiających sporządzenie i utrwalenie imiennego wykazu głosowań radnych – zmiana do

wprowadzenia w statucie, gdyby takie głosowanie nie było możliwe z przyczyn technicznych – obowiązkowo przeprowadza się głosowanie imienne,

- 3) **Powołanie Komisji Skarg, wniosków i petycji oraz określenie zasad i trybu jej działania**– zmiana do wprowadzenia do statutu,
- 4) **Transmisja obrad i utrwalenie za pomocą urządzeń rejestrujących obraz i dźwięk**– zmiana do wprowadzenia w statucie;
- 5) **Wydawanie przez przewodniczącego** Rady w związku z realizacją swoich obowiązków **poleceń służbowych** pracownikom urzędu miasta i gminy wykonującym zadania organizacyjne, prawne oraz inne zadania związane z funkcjonowaniem rady gminy, komisji, radnych – zmiana do wprowadzenia w statucie;
- 6) Zmiany zapisów w **działalności klubów radnych** (klub radnych tworzy co najmniej 3 radnych, a zasady działania określa statut, w tym zapewnienie inicjatywy uchwałodawczej klubom radnych) – zmiana do wprowadzenia w statucie;
- 7) **Interpelacje i zapytania do burmistrza** – dopasowanie zmian do naszego statutu oraz wykreślenie ze statutu punktu porządku obrad dotyczącego odpowiedzi na interpelacje i zapytania zgłoszone na poprzednich sesjach, gdyż obecnie wprowadzony zapis mówi o pisemności odpowiedzi nie później niż 14 dni od dnia otrzymania interpelacji i zapytania. Ustawa definiuje również pojęcie interpelacji i zapytania.
- 8) **Raport o stanie gminy**, który będzie składać Burmistrz radzie co roku do 31 maja, a Rada będzie udzielać votum zaufania z tego tytułu - zmiana do wprowadzenia do statutu;
- 9) **Obywatelska inicjatywa uchwałodawcza** – posiadać ją będzie co najmniej 200 osób w gminie do 20 000 mieszkańców – zmiana do statutu, a szczegółowe zasady wnoszenia inicjatywy obywatelskiej określać będzie odrębna uchwała.

Pozostałe zmiany wprowadzone w statucie stanowią porządkowanie zapisów wynikających z wyżej wymienionych zmian. W statucie nie dokonuje się powtórzeń ustawowych, tylko wprowadza się zapisy nawiązujące do zapisów ustawy o samorządzie gminnym. Podjęcie uchwały w sprawie zmian w Statucie Miasta i Gminy Prochowice jest zasadne i konieczność ich wprowadzenia wynika z zapisów ustawowych.

Uchwałę opublikowano w Dzienniku Urzędowym Województwa Dolnośląskiego rocznik 2018 pozycja 5230 w dniu 26 października 2018 roku.

21) Nr LVI/345/2018 z dnia 16.10.2018 r. w sprawie określenia wysokości stawek podatku od nieruchomości.

Prezes Głównego Urzędu Statystycznego w komunikacie z dnia 13 lipca 2018 roku ogłosił na podstawie art. 20 ust. 3 ustawy z dnia 12 stycznia 1991 r. o podatkach i opłatach lokalnych (t.j. Dz. U. z 2017 roku, poz. 1785 ze zm.), że wskaźnik cen towarów i usług konsumpcyjnych w I półroczu 2018 r. w stosunku do I półroczu 2017 r. wyniósł 101,6 – co oznacza, że nastąpił wzrost cen o 1,6%. Górne granice stawek kwotowych określone w art. 5 ust. 1, art. 10 ust. 1 i art. 19 pkt 1 przywołanej ustawy, obowiązujące w danym roku podatkowym ulegają corocznie zmianie na następny rok podatkowy w stopniu odpowiadającym wskaźnikowi cen towarów i usług konsumpcyjnych w okresie pierwszego półrocza roku, w którym stawki ulegają zmianie, w stosunku do analogicznego okresu roku poprzedniego (in plus lub in minus). W związku z powyższym minister właściwy do spraw finansów publicznych ogłosi, w drodze obwieszczenia, w Dzienniku Urzędowym Rzeczypospolitej Polskiej „Monitor Polski”, górne granice stawek kwotowych – powiększone o 1,6% – na kolejny rok podatkowy z uwzględnieniem zasady określonej powyżej, zaokrąglając

je w górę do pełnych groszy. Oznacza to zwiększenie wpływów z tytułu podatków i opłat lokalnych w tych gminach, które stosowały maksymalne stawki.

W dniu 25 lipca 2018r. opublikowane zostało Obwieszczenie Ministerstwa Finansów w sprawie górnych granic stawek kwotowych podatków i opłat lokalnych na 2019 rok (Monitor Polski z 2018r. poz. 745). Stawki proponowane przez Ministra uległy podwyższeniu o 1,6% z uwagi na coroczną waloryzację wskaźnika inflacji.

Do planu dochodów na 2019r. na terenie gminy Prochowice – przewiduje się przyjęcie stawek podatkowych – podwyższone minimalnie – nie przekraczając 1,6% inflacji. Przewidywane wykonanie dochodów z podatku od nieruchomości od osób prawnych i osób fizycznych nieznacznie wzrośnie w stosunku do 2018r.

Przewidywany wzrost dochodu to kwota około 377 780 zł. Zgodnie z projektem zmiana ma wejść w życie od 1 stycznia 2019 r.

Uchwałę opublikowano w Dzienniku Urzędowym Województwa Dolnośląskiego rocznik 2018 pozycja 5324 w dniu 30 października 2018 roku.

22) Nr LVI/346/2018 z dnia 16.10.2018 r. zmieniająca uchwałę w sprawie określenia zasad gospodarowania gminnym zasobem nieruchomości Gminy Prochowice.

W celu zintensyfikowania równoczesnej sprzedaży wszystkich lokali mieszkalnych w budynkach powyżej jednego lokalu mieszkalnego lub użytkowego w wyniku której cały budynek przestaje być własnością gminy należy usunąć ograniczenie zawarte w § 8 ust.3 zmienianej uchwały. Zgodnie z art. 18 ust. 2 pkt 9 litera a) ustawy z dnia 8 marca o samorządzie gminnym do wyłącznej właściwości rady gminy należy stanowienie zasad gospodarowania mieniem gminnym i w tym stanie rzeczy podjęcie uchwały jest zasadne.

Uchwałę opublikowano w Dzienniku Urzędowym Województwa Dolnośląskiego rocznik 2018 pozycja 5325 w dniu 30 października 2018 roku.

23) Nr LVII/348/2018 z dnia 29.10.2018 r. zmieniająca w sprawie określenia wysokości stawek podatku od nieruchomości.

Stosownie do postanowień art. 18 ust. 2 pkt 8 ustawy z dnia 8 marca 1990 r. o samorządzie gminnym, do wyłącznej właściwości rady gminy należy podejmowanie uchwał w sprawach podatków i opłat w granicach określonych w odrębnych ustawach. Ustawa z dnia 12 stycznia 1991 r. o podatkach i opłatach lokalnych nie ustala wysokości konkretnych stawek podatku od nieruchomości, stąd też kompetencja ta przypada Radzie Miasta i Gminy, która ustala wysokość stawek podatkowych, jakie mają być stosowane na obszarze miasta i gminy Prochowice. Podatek od nieruchomości nie może jednak przekroczyć maksymalnych stawek ustalonych dla poszczególnych przedmiotów opodatkowania.

Górne granice stawek kwotowych określa minister właściwy do spraw finansów publicznych w drodze obwieszczenia. Stawki te ulegają corocznie zmianie na następny rok podatkowy w stopniu odpowiadającym wskaźnikowi cen towarów i usług konsumpcyjnych w okresie pierwszego półrocza roku, w którym stawki ulegają zmianie, w stosunku do analogicznego okresu roku poprzedniego.

W przypadku ustalenia wysokości stawki podatku od nieruchomości od gruntów pod wodami powierzchniowymi stojącymi lub wodami powierzchniowymi płynącymi jezior i zbiorników sztucznych, ustalona stawka, w uchwale nr LVI/345/2018 Rady Miasta i Gminy Prochowice z

dnia 16 października 2018r. w sprawie określenia wysokości stawek podatku od nieruchomości, przekroczyła określoną ustawowo górną granicę.

Wobec powyższego koniecznym było podjęcie uchwały zmieniającej.

Uchwałę opublikowano w Dzienniku Urzędowym Województwa Dolnośląskiego rocznik 2018 pozycja 5583 w dniu 9 listopada 2018 roku.

Wykaz uchwał zwykłych (chronologicznie)

- 1)Nr XLV/276/2018 z dnia 31.01.2018r. w sprawie zmian w budżecie miasta i gminy Prochowice na 2018 r.
- 2)Nr XLVI/279/2018 z dnia 28.02.2018r. w sprawie zmian w budżecie miasta i gminy Prochowice na 2018 r.
- 3)Nr XLVI/280/2018 z dnia 28.02.2018r. w sprawie zmiany w Wieloletniej Prognozie Finansowej Miasta i Gminy Prochowice,
- 4)Nr XLVI/281/2018 z dnia 28.02.2018r. w sprawie przystąpienie do sporządzenia miejscowego planu zagospodarowania przestrzennego obszaru w obrębie wsi Kwiatkowie w gminie Prochowice,
- 5)Nr XLVI/284/2018 z dnia 28.02.2018 r. w sprawie usunięcia pomnika wdzięczności Armii Radzieckiej w Prochowicach,
- 6)Nr XLVII/285/2018 z dnia 21.03.2018 r. w sprawie zmian w budżecie miasta i gminy Prochowice na 2018 r.
- 7)Nr XLVII/286/2018 z dnia 21.03.2018r. w sprawie zmiany w Wieloletniej Prognozie Finansowej Miasta i Gminy Prochowice,
- 8)Nr XLVII/287/2018 z dnia 21.03.2018r. w sprawie przyjęcia „Programu opieki nad zwierzętami bezdomnymi oraz zapobiegania bezdomności zwierząt na terenie miasta i gminy Prochowice,
- 9)Nr XVLII/290/2018 z dnia 21.03.2018r. w sprawie rozpoznania skargi,
- 10)Nr XVLII/291/2018 z dnia 21.03.2018r. w sprawie rozpoznania skargi,
- 11)Nr XVLII/292/2018 z dnia 21.03.2018r. w sprawie rozpoznania skargi,
- 12)Nr XLVIII/293/2018 z dnia 26.03.2018r. zmian w budżecie miasta i gminy Prochowice na 2018 r.
- 13)Nr XLVIII/294/2018 z dnia 26.03.2018r. w sprawie zmiany w Wieloletniej Prognozie Finansowej Miasta i Gminy Prochowice,
- 14)Nr XLIX/295/2018 z dnia 25.04.2018r. w sprawie zmian w budżecie miasta i gminy Prochowice na 2018 r.,
- 15)Nr XLIX/296/2018 z dnia 25.04.2018r. w sprawie zmiany w Wieloletniej Prognozie Finansowej Miasta i Gminy Prochowice,
- 16)Nr XLIX/299/2018 z dnia 25.04.2018r. w sprawie zatwierdzenia sprawozdania finansowego za 2017 rok Przychodni Rejonowej w Prochowicach,
- 17)Nr L/301/2018 z dnia 29.05.2018r. w sprawie rozpatrzenia i zatwierdzenia sprawozdania finansowego Gminy Prochowice za 2017 r. wraz ze sprawozdaniem z wykonania budżetu Miasta i Gminy Prochowice za 2017 r.
- 18)Nr L/302/2018 z dnia 29.05.2018r. w sprawie absolutorium,
- 19)Nr L/303/2018 z dnia 29.05.2018r. w sprawie zmian w budżecie miasta i gminy Prochowice na 2018 r.
- 20)Nr L/304/2018 z dnia 29.05.2018r. w sprawie wyrażenia zgody na odpłatne nabycie nieruchomości położonej przy ul. Wrocławskiej ,

- 21)Nr L/305/2018 z dnia 29.05.2018r. w sprawie ustanowienia służebności gruntowej przechodu i przejazdu na działce 65/1, 66/1 z obrębu nr 2 m. Prochowice, położonej w Prochowicach przy ul. Kochanowskiego 20-24 ,
- 22)Nr L/307/2018 z dnia 29.05.2018r. w sprawie rozpoznania skargi,
- 23)Nr L/308/2018 z dnia 29.05.2018r. w sprawie wyrażenia zgody na nieodpłatne nabycie nieruchomości położonej w Rogowie Legnickim, gm. Prochowice,
- 24)Nr L/309/2018 z dnia 29.05.2018r. w sprawie powołania zespołu opiniującego kandydatów na ławników,
- 25)Nr L/310/2018 z dnia 29.05.2018r. w sprawie zasięgnięcia od Komendanta Wojewódzkiego Policji we Wrocławiu informacji o kandydatach na ławników ,
- 26)Nr LI/311/2018 z dnia 27.06.2018 r. w sprawie zmian w budżecie miasta i gminy Prochowice na 2018 r.
- 27)Nr LI/312/2018 z dnia 27.06.2018r. sprawie zmiany w Wieloletniej Prognozie Finansowej Miasta i Gminy Prochowice,
- 28)Nr LI/315/2018 z dnia 27.06.2018r. w sprawie przyjęcia Strategii Rozwiązywania Problemów Społecznych dla gminy Prochowice na lata 2018-2028,
- 29)Nr LI/316/2018 z dnia 27.06.2018r. w sprawie ustalenia wynagrodzenia dla Burmistrza Miasta i Gminy Prochowice,
- 30)Nr LI/319/2018 z dnia 27.06.2018r. w sprawie odstąpienia od obowiązku przetargowego zawarcia umowy na dzierżawę nieruchomości gminnej,
- 31) Nr LI/320/2018 z dnia 27.06.2018r. w sprawie uchwalenia projektu Regulaminu dostarczania wody i odprowadzania ścieków.
- 32)Nr LII/322/2018 z dnia 10.07.2018r. w sprawie udzielenia pomocy rzeczowej Powiatowi legnickiemu,
- 33)Nr LII/323/2018 z dnia 10.07.2018r. w sprawie udzielenia pomocy rzeczowej Powiatowi legnickiemu,
- 34)Nr LII/324/2018 z dnia 10.07.2018r. w sprawie zmian w budżecie miasta i gminy Prochowice na 2018 r.
- 35)Nr LIII/325/2018 z dnia 26.07.2018 r. w sprawie zmian w budżecie miasta i gminy Prochowice na 2018 r.
- 36)Nr LIII/326/2018 z dnia 26.07.2018 r. w sprawie zmian w Wieloletniej Prognozie Finansowej Miasta i Gminy Prochowice,
- 37)Nr LIII/327/ 2018 z dnia 26.07.2018 r. upoważniającą do złożenia wniosku o dofinansowanie, przyjęcie do realizacji określonego w Studium Wykonalności przedsięwzięcia pn. „Budowa punktu selektywnego zbierania odpadów komunalnych w Prochowicach”.
- 38)Nr LIII/328/2018 z dnia 29.08.2018 r. w sprawie zmian w budżecie miasta i gminy Prochowice na 2018 rok .
- 39)Nr LIII/329/2018 z dnia 29.08.2018 r. w sprawie zmian w Wieloletniej Prognozie Finansowej Miasta i Gminy Prochowice,
- 40)Nr LIV/332/2018 z dnia 29.08.2018 r. w sprawie udzielenia pomocy rzeczowej Powiatowi Legnickiemu,
- 41)Nr LIV/333/2018 z dnia 29.08.2018 r. w sprawie udzielenia pomocy finansowej Powiatowi Legnickiemu,
- 42)Nr LIV/334/2018 z dnia 29.08.2018 r. wyboru ławnika do Sądu Okręgowego w Legnicy w wyborach uzupełniających na kadencję 2016-2019 .
- 43)Nr LIV/335/2018 z dnia 26.09.2018 r. w sprawie zmian w budżecie miasta i gminy Prochowice na 2018 r,
- 44)Nr LIV/336/2018 z dnia 26.09.2018 r. w sprawie zmian w Wieloletniej Prognozie Finansowej Miasta i Gminy Prochowice,

- 45) Nr LV/338/2018 z dnia 26.09.2018 r. w sprawie aktualności studium i planów miejscowych gminy Prochowice ,
- 46) Nr LV/339/2018 z dnia 26.09.2018 r. w sprawie przejęcia prowadzenia zadania publicznego
- 47) Nr LV/340/2018 z dnia 26.09.2018 r. zmieniająca uchwałę w sprawie udzielenia pomocy rzeczowej Powiatowi Legnickiemu ,
- 48) Nr LVI/341/2018 z dnia 16.10.2018 r. w sprawie zmian w budżecie miasta i gminy Prochowice na 2018 rok,
- 49) Nr LVI/342/2018 z dnia 16.10.2018 r. w sprawie zmian w Wieloletniej Prognozie Finansowej Miasta i Gminy Prochowice,
- 50) Nr LVII/347/2018 z dnia 29.10.2018 r. w sprawie zmian w budżecie miasta i gminy Prochowice na 2018 rok,
- 51) Nr LVII/349/2018 z dnia 29.10.2018 r. w sprawie udzielenia pomocy finansowej Powiatowi Legnickiemu.

Kadencja 2018-2023

Rada Miasta i Gminy Prochowice kadencji 2018-2023 w okresie od 21 listopada 2018 r. do 31 grudnia 2018 r. podjęła w sumie **27 uchwał** , w tym :

- 3) 5 aktów prawa miejscowego,
- 4) 22 zwykłych,

Uchwały będące aktami prawa miejscowego :

1) Nr III/22/2018 z dnia 28.12.2018 r. w sprawie uchwalenia miejscowego planu zagospodarowania przestrzennego obszaru w obrębie wsi Kwiatkowice w gminie Prochowice.

Miejscowy plan zagospodarowania przestrzennego jest aktem prawa miejscowego, do ustanowienia którego uprawniają Radę Miasta i Gminy Prochowice przepisy ustawy z dnia 27 marca 2003r. o planowaniu i zagospodarowaniu przestrzennym (tj. Dz. U. z 2018r., poz. 1945).

Niniejsza uchwała jest zakończeniem procedury planistycznej sporządzania miejscowego planu zagospodarowania przestrzennego, podjętej na podstawie uchwały nr XLVI/281/2018 Rady Miasta i Gminy Prochowice z dnia 28 lutego 2018r., w sprawie przystąpienia do sporządzenia miejscowego planu zagospodarowania przestrzennego obszaru w obrębie wsi Kwiatkowice w gminie Prochowice.

Uchwała zbadania przez organ nadzoru , została przekazana do opublikowania w Dzienniku Urzędowym Województwa Dolnośląskiego .

2) Nr III/23/2018 z dnia 28.12.2018 r. w sprawie podwyższenia kryterium dochodowego uprawniającego do przyznania nieodpłatnie świadczenia pieniężnego w formie zasiłku celowego na zakup posiłku lub żywności dla osób objętych wieloletnim programem wspierania finansowego gmin w zakresie dożywiania „Posiłek w szkole i w domu”.

Podjęcie niniejszej uchwały było konieczne z uwagi na podjęcie przez Radę Ministrów Uchwały nr 140 z dnia 15 października 2018 roku w sprawie ustanowienia wieloletniego rządowego programu "Posiłek w szkole i w domu" na lata 2019-2023 oraz w celu zapewnienia

zaspokojenia podstawowych potrzeb bytowych dzieci i młodzieży – mieszkańców Miasta i Gminy Prochowice.

Uchwała ta reguluje kwestie związane z podwyższeniem kryterium dochodowego do 150% dla osób korzystających z pomocy w formie zasiłku celowego na zakup posiłku lub żywności, co umożliwi osobom i rodzinom w szczególności rodzinom wielodzietnym i niepełnym zabezpieczenie potrzeb żywieniowych .

Uchwałę opublikowano w Dzienniku Urzędowym Województwa Dolnośląskiego rocznik 2019 pozycja 312 w dniu 11 stycznia 2019 roku.

3) Nr III/24/2018 z dnia 28.12.2018 r. w sprawie podwyższenia kryterium dochodowego uprawniającego do przyznania nieodpłatnie pomocy w zakresie dożywiania w formie posiłku albo świadczenia rzeczowego w postaci produktów żywnościowych dla osób objętych wieloletnim programem wspierania finansowego gmin w zakresie dożywiania „Posiłek w szkole i w domu” na lata 2019-2023.

Podjęcie niniejszej uchwały było konieczne z uwagi na podjęcie przez Radę Ministrów Uchwały nr 140 z dnia 15 października 2018 roku w sprawie ustanowienia wieloletniego rządowego programu "Posiłek w szkole i w domu" na lata 2019-2023 oraz w celu zapewnienia zaspokojenia podstawowych potrzeb bytowych dzieci i młodzieży – mieszkańców Miasta i Gminy Prochowice.

Uchwała ta reguluje kwestie związane z podwyższeniem kryterium dochodowego do 150% dla osób korzystających z pomocy w formie posiłku albo świadczenia rzeczowego w postaci produktów żywnościowych dla osób i rodzin wymienionych w Uchwale nr 140 z dnia 15.10.2018r. , do wysokości którego nie żąda się zwrotu wydatków za udzieloną w/w pomoc.

Uchwałę opublikowano w Dzienniku Urzędowym Województwa Dolnośląskiego rocznik 2019 pozycja 313 w dniu 11 stycznia 2019 roku .

4) Nr III/25/2018 z dnia 28.1.2018 r. w sprawie określenia zasad zwrotu wydatków na świadczenia w formie posiłku, świadczenia pieniężnego na zakup posiłku lub żywności albo świadczenia rzeczowego w postaci produktów żywnościowych dla osób objętych wieloletnim programem wspierania finansowego gmin w zakresie dożywiania „ Posiłek w szkole i w domu”.

Podjęcie niniejszej uchwały było konieczne z uwagi na podjęcie przez Radę Ministrów Uchwały nr 140 z dnia 15 października 2018 roku w sprawie ustanowienia wieloletniego rządowego programu "Posiłek w szkole i w domu" na lata 2019-2023 oraz w celu zapewnienia zaspokojenia podstawowych potrzeb bytowych dzieci i młodzieży – mieszkańców Miasta i Gminy Prochowice. Uchwała ta określa zasady zwrotu wydatków na świadczenia w formie posiłku, świadczenia pieniężnego na zakup posiłku lub żywności albo świadczenia rzeczowego w postaci produktów żywnościowych dla osób objętych wieloletnim programem wspierania finansowego gmin w zakresie dożywiania „ Posiłek w szkole i w domu”, na lata 2019-2023.

Uchwałę opublikowano w Dzienniku Urzędowym Województwa Dolnośląskiego rocznik 2019 pozycja 314 w dniu 11 stycznia 2019 roku.

5) Nr III/26/2018 z dnia 28.12.2018 r. w sprawie obywatelskiej inicjatywy uchwałodawczej.

Ustawa z dnia 11 stycznia 2018 r. o zmianie niektórych ustaw w celu zwiększenia udziału obywateli w procesie wybierania, funkcjonowania i kontrolowania niektórych organów publicznych wprowadziła zmianę z ustawie z dnia 8 marca 1990 r. o samorządzie gminnym (Dz.U. z 2019 r. poz. 506) dodając **art. 41a** dotyczący przyznania prawa wystąpienia z

obywatelską inicjatywą uchwałodawczą grupie co najmniej 200 osób, posiadających czynne prawo wyborcze do organu stanowiącego.

Wobec powyższego Rada Miasta i Gminy Prochowice określiła w drodze uchwały: szczegółowe zasady wnoszenia inicjatyw obywatelskich, zasady tworzenia komitetów inicjatyw uchwałodawczych, zasady promocji obywatelskich inicjatyw uchwałodawczych, formalne wymogi, jakim muszą odpowiadać składane projekty.

Uchwałę opublikowano w Dzienniku Urzędowym Województwa Dolnośląskiego rocznik 2019 pozycja 315 w dniu 11 stycznia 2019 roku.

Wykaz uchwał zwykłych (chronologicznie)

1)Nr I/1/2018 z dnia 21.11.2018 r. w sprawie wyboru Przewodniczącej Rady Miasta i Gminy Prochowice.

Zgodnie z art. 19 ust. 1 ustawy z dnia 8 marca 1990 r. o samorządzie gminnym „Rada gminy wybiera ze swego grona przewodniczącego i 1-3 wiceprzewodniczących bezwzględną większością głosów w obecności co najmniej połowy ustawowego składu rady, w głosowaniu tajnym.”

Zgodnie z § 17 ust.2 Statutu Miasta i Gminy Prochowice Rada wybiera Przewodniczącego nowej kadencji na pierwszej sesji .

W głosowaniu tajnym na Przewodniczącą Rady Miasta i Gminy Prochowice wybrano Marię Maćkowiak.

2)Nr I/2/2018 z dnia 21.11.2018 r. w sprawie ustalenia liczby Wiceprzewodniczących Rady Miasta i Gminy Prochowice.

Niniejszą uchwałą ustalono liczbę Wiceprzewodniczących Rady Miasta i Gminy Prochowice na 2.

3)Nr I/3/2018 z dnia 21.11.2018 r. w sprawie wyboru Wiceprzewodniczących Rady Miasta i Gminy Prochowice.

W głosowaniu tajnym na Wiceprzewodniczących Rady Miasta i Gminy Prochowice wybrano Olgę Świetlik i Sebastiana Siwonia.

4)Nr II/4/2018 z dnia 30 listopada 2018 r. w sprawie powołania Komisji Rewizyjnej Rady Miasta i Gminy Prochowice .

Zgodnie z art. 18 a ust.1,2 ustawy z dnia 8 marca 1990 r. o samorządzie gminnym Rada Gminy kontroluje działalność burmistrza , gminnych jednostek organizacyjnych oraz jednostek pomocniczych gminy, w tym celu powołano Komisję Rewizyjną w składzie : Marta Jędras, Małgorzata Szczerba, August Pawlik, Radosław Bołoz .

5)Nr II/5/2018 z dnia 30 listopada 2018 r. w sprawie zatwierdzenia wyboru Przewodniczącej Komisji Rewizyjnej Rady Miasta i Gminy Prochowice.

Zgodnie z § 80 ust.3 Statutu Miasta i Gminy Prochowice Rada zatwierdza Przewodniczącego Komisji Rewizyjnej, którą została Marta Jędras.

6) Nr II/6/2018 z dnia 30 listopada 2018 r. w sprawie ustalenia składów liczbowych oraz osobowych stałych komisji Rady Miasta i gminy Prochowice.

Zgodnie z art. 21 ust. 1 ustawy z dnia 8 marca 1990 r. o samorządzie gminnym „Rada gminy powołuje ze swego grona komisje ustalając ich skład osobowy na zasadach określonych w statucie gminy. Z kolei zgodnie § 16 ust. 1 Statutu Miasta i Gminy Prochowice Rada w drodze uchwały powołuje stałe komisje a także ustala liczbę członków komisji i ich skład osobowy. Ustalono liczbę osób wchodzących w skład :

Komisji Budżetu , Rozwoju Gospodarczego , Rolnictwa i Ochrony Środowiska - 12 radnych,
Komisji Zdrowia, Spraw Społecznych , Edukacji, Kultury i Sportu -12 radnych ,
Komisji Skarg, wniosków i petycji - 4 radnych .

7) Nr II/7/2018 z dnia 30.11.2018 r. w sprawie wyboru Przewodniczącego Komisji skarg , wniosków i petycji Rady Miasta i Gminy Prochowice.

Zgodnie z § 104 b Statut Miasta i Gminy Prochowice Przewodniczącego Komisji Skarg wybiera i odwołuje rada w głosowaniu jawnym. Na Przewodniczącego Komisji skarg, wniosków i petycji powołano Macieja Dorożko.

8) Nr II/8/2018 z dnia 30.11.2018 r. w sprawie ustalenia wynagrodzenia dla Burmistrza Miasta i Gminy Prochowice .

W związku z zakończeniem VII kadencji Rady Miasta i Gminy Prochowice w dniu 16 listopada 2018 r. oraz ślubowaniem Burmistrza Miasta i Gminy Prochowice w dniu 21.11.2018 r. zaistniała konieczność ustalenia wynagrodzenia dla Burmistrza Miasta i Gminy Prochowice w związku z nową kadencją 2018-2023.

Ustalono wynagrodzenie dla Burmistrza w wysokości :

- wynagrodzenie zasadnicze w kwocie 4 700 zł
- dodatek funkcyjny w3 kwocie 1 900 zł
- dodatek za wieloletnią pracę w wysokości 20% wynagrodzenia zasadniczego,
- dodatek specjalny w wysokości 40% wynagrodzenia zasadniczego i dodatku funkcyjnego.

9) Nr II/9/2018 z dnia 30.11.2018 r. w sprawie zmian w budżecie miasta i gminy Prochowice na 2018 r.

10) Nr II/10/2018 z dnia 30.11.2018 r. w sprawie zmiany w Wieloletniej Prognozie Finansowej Miasta i gminy Prochowice ,

11) Nr II/11/2018 z dnia 30.11.2018 r. w sprawie wytypowania radnych do Zgromadzenia Związku Komunalnego „Wodociąg Lisowice” .

Gmina Prochowice jest członkiem Związku Komunalnego „Wodociąg Lisowice”. Zgodnie z § 5 Statutu Związku przyjętym przez rady zainteresowanych gmin, Rada Gminy typuje dwóch przedstawicieli do reprezentowania Gminy Prochowice w Związku Komunalnym „Wodociąg Lisowice”. Wyznaczono radnych :

1. Augusta Pawlika,

2. Jadwigę Leszczyńską

jako reprezentantów Rady Miasta i Gminy Prochowice w Zgromadzeniu Związku Komunalnego „Wodociąg Lisowice”.

12) Nr III/12/2018 z dnia 28.12. 2018 r. w sprawie przyjęcia wieloletniej prognozy finansowej Gminy Prochowice.

13)Nr III/13/2018 z dnia 28.12.2018 w sprawie budżetu miasta i gminy Prochowice na 2019 rok.

14)Nr III/14/2018 z dnia 28.12.2018 r. w sprawie zmian w budżecie miasta i gminy Prochowice na 2018 rok.

15) Nr III/15/2018 z dnia 28.12.2018 r. w sprawie zmiany w Wieloletniej Prognozie Finansowej Miasta i Gminy Prochowice,

16)Nr III/16/2018 z dnia 28.12.2018 r. w sprawie przyjęcia programu osłonowego Gminy Prochowice „Posiłek w szkole i w domu „ na lata 2019-2023.

Strategicznym celem programu jest ograniczenie zjawiska niedożywionych dzieci i młodzieży z rodzin o niskich dochodach lub znajdujących się w trudnej sytuacji. Program osłonowy rozszerzy działania Miejsko-Gminnego Ośrodka Pomocy Społecznej w Prochowicach w zakresie realizacji zadań obowiązkowych gminy, o których mowa w ustawie

o pomocy społecznej o beneficjentach, którzy potrzebują wsparcia a to przyczyni się do poprawy poziomu życia tych rodzin.

17) Nr III/17/2018 z dnia 28.12.2018 r. w sprawie przyjęcia Gminnego programu Wspierania Rodziny na lata 2019-2021.

Gminny Program Wspierania Rodziny wyznacza zespół planowanych działań mających na celu wspieranie rodzin przeżywających trudności w wypełnianiu funkcji opiekuńczo- wychowawczych , w procesie przywracania zdolności tych rodzin do prawidłowego funkcjonowania w szczególności poprzez pracę z rodziną oraz zapewnienie pomocy w opiece i wychowaniu dzieci. Realizowane w ramach programu zadania koncentrować się będą nie tylko na dziecku , ale na całej rodzinie , również w sytuacjach, gdy dziecko umieszczone zostanie poza rodziną biologiczną , w celu odzyskania przez nią funkcji opiekuńczej.

18) Nr III/18/2018 z dnia 28.12.2018 r. w sprawie uchwalenia rocznego programu współpracy Miasta i Gminy Prochowice z organizacjami pozarządowymi oraz podmiotami prowadzącymi działalność pożytku publicznego na rok 2019.

Organy administracji publicznej prowadzą działalność w sferze zadań publicznych we współpracy z organizacjami pozarządowymi oraz podmiotami wymienionymi w art. 3 ust. 3. Współpraca odbywa się min w formie zlecenia organizacjom pozarządowym oraz podmiotom wymienionym w art. 3 ust. 3 realizacji zadań publicznych na zasadach określonych w ustawie.

W świetle art. 5a ustawy o działalności pożytku publicznego i o wolontariacie konieczne jest podjęcie uchwały w sprawie rocznego programu współpracy Miasta i Gminy Prochowice z organizacjami pozarządowymi oraz podmiotami, o których mowa w art. 3 ust. 3 ustawy z dnia 24 kwietnia 2003 roku o działalności pożytku publicznego i o wolontariacie, na 2019 rok.

Zadania wskazane w projekcie uchwały mieszczą się w poszczególnych sferach działalności pożytku publicznego, wymienionych w art. 4 ust. 1 ustawy o działalności pożytku publicznego i o wolontariacie.

Precyzyjne określenie wysokości środków na zadania publiczne zostało ustalone w uchwale budżetowej Rady Miasta i Gminy Prochowice na 2019 rok.

Przyjmując do realizacji roczny program współpracy z organizacjami pozarządowymi i innymi podmiotami, gmina deklaruje budowanie dialogu obywatelskiego, chęć umocnienia lokalnych działań, stworzenia warunków do powstawania inicjatyw i struktur funkcjonujących na rzecz społeczności lokalnej oraz wyraża chęć realizacji zadań ustawowych w ścisłym współdziałaniu z podmiotami III sektora.

19) Nr III/19/2018 z dnia 28.12.2018 r. w sprawie wyrażenia zgody na wydzierżawienie w trybie bezprzetargowym nieruchomości położonych na terenie Miasta i Gminy Prochowice.

Niniejszą uchwałą wyrażono zgodę na zawarcie kolejnych umów dzierżawy na czas nieoznaczony w trybie bezprzetargowym z dotychczasowymi dzierżawcami po umowach zawartych na czas oznaczony do 3 lat na nieruchomości określone w załączniku do niniejszej uchwały, które są położone na terenie Miasta i Gminy Prochowice.

20) Nr III/ 20/2018 z dnia 28.12.2018 r. w sprawie uchwalenia Gminnego Programu Profilaktyki i Rozwiązywania Problemów Alkoholowych na 2019 r.

Zgodnie z art.4¹ ust.1 ustawy z dnia 26 października 1982 roku o wychowaniu w trzeźwości i przeciwdziałaniu alkoholizmowi do zadań własnych gminy należy prowadzenie działań związanych z profilaktyką i rozwiązywaniem problemów alkoholowych .

Według art. 4¹ ust.2 cytowanej ustawy, realizacja ww. zadań prowadzona jest w formie gminnego programu profilaktyki i rozwiązywania problemów alkoholowych, uchwalanego corocznie przez radę gminy.

21) Nr III/21/2018 w sprawie uchwalenia Gminnego Programu Przeciwdziałania Przemocy w Rodzinie oraz Ochrony Ofiar Przemocy w Rodzinie Miasta i Gminy Prochowice na lata 2019-2023.

Uchwalenie Miejsko - Gminnego Programu Przeciwdziałania Przemocy w Rodzinie w Prochowicach na lata 2019-2023 przez samorząd gminny to zadanie wynikające z art.6 ust.2 pkt 1 ustawy z dnia 29 lipca 2005r. o przeciwdziałaniu przemocy w rodzinie oraz innych ustaw , który nakłada na gminy obowiązek tworzenia gminnego systemu przeciwdziałania przemocy w rodzinie .

Głównym celem programu jest przeciwdziałanie przemocy w rodzinie oraz zwiększenie skuteczności pomocy dla rodzin, w których ten problem występuje. Cele operacyjne oraz zadania programu mają charakter profilaktyczny (np. promowanie, propagowanie zachowań alternatywnych wobec przemocy), edukacyjny (np. upowszechnianie wiedzy na temat przemocy i jej negatywnych skutków , kształtowanie właściwych postaw, w tym braku akceptacji dla przemocy) , pomocowy (np. specjalistyczne poradnictwo, działania terapeutyczne , korekcyjno -edukacyjne, informowanie o możliwościach i miejscach uzyskania pomocy) oraz wspierający (np. wsparcie merytoryczne i praktyczne służb pomocowych, wzmacnianie i aktywizowanie instytucji i organizacji, rozwój instytucjonalny, współpraca i wymiana doświadczeń). Program określa działania ukierunkowane na ochronę ofiar przemocy , oraz korygowanie agresywnych zachowań.

22) Nr III/27/2018 z dnia 28.12.2018 w sprawie przyjęcia planów pracy Rady Miasta i Gminy Prochowice i komisji Rady Miasta i Gminy Prochowice na 2019 r.

Wykonanie uchwał powierzono Burmistrzowi Miasta i Gminy Prochowice. Uchwały, w ustawowym terminie, były przekazywane do organów nadzoru tj. Wojewody Dolnośląskiego i Regionalnej Izby Obrachunkowej. Akty prawne umieszczone były na tablicach ogłoszeń urzędu oraz w Biuletynie Informacji Publicznej, do wiadomości mieszkańców. Wykonanie uchwał przez organ wykonawczy gminy nastąpiło w pełni.

21. Podsumowanie

Czynniki rozwoju podzielić można na wewnętrzne, na które społeczność lokalna ma wpływ (silne i słabe strony), oraz na czynniki zewnętrzne – umiejscowione w bliższym i dalszym otoczeniu jednostki (szanse i zagrożenia). Podział ten dokonuje się również według innego kryterium, co pozwala zidentyfikować: czynniki pozytywne, czyli atuty i szanse, oraz czynniki negatywne, czyli słabe strony i zagrożenia.

Słabe i mocne strony Gminy Prochowice oraz szanse i zagrożenia

SŁABE STRONY	MOCNE STRONY
<ul style="list-style-type: none">• Zły stan niektórych dróg powiatowych i gminnych• Niedostateczna ilość ścieżek rowerowych (w realizacji)• Niedostateczny stan systemu melioracyjnego• Niedostateczna ilość monitoringu miejskiego• Utrudnienia komunikacyjne związane z dojazdem do pracy (zewnętrzne)• Niedostateczna ilość komunalnych lokali mieszkalnych – lokale komunalne mieszkalne wymagają stałych remontów• Istnieje potrzeba wprowadzenia niskoemisyjnych źródeł ciepła• Potrzeba modernizacji oczyszczalni ścieków• Brak posterunku Policji	<ul style="list-style-type: none">• Korzystna lokalizacja gminy (odległości do miast Legnica, Lubin, Wrocław, Zielona Góra)• Rozwinięta infrastruktura techniczna na przeważającym obszarze - wodociągi, kanalizacja, gaz sieciowy• Potencjał do rozwoju różnych form turystyki (lasy, rezerwaty, rzeka Odra)• Aktualne Miejsce Planu Zagospodarowania Przestrzennego,• Duża oferta terenów przeznaczonych pod zabudowę jednorodzinną,• Lokalizacja Podstrefy LSSE – dobrze zlokalizowane tereny inwestycyjne,• Dwa duże ujęcia wody na terenie gminy – dostateczna ilość wody i bardzo dobra jakość wody,• Nieznaczna odległość do autostrady A4,• Zmodernizowane świetlice wiejskie, i działające świetlice środowiskowe,• Prężnie działająca i bardzo dobrze wyposażona OSP w Prochowicach,• Rozbudowana infrastruktura – place zabaw, siłownie plenerowe,• Zrewitalizowany park miejski – atrakcyjne miejsce wypoczynku,• Powstające wały jako ochrona przeciwpowodziowa• Duży stopień skanalizowania gminy i 100% zwodociągowania gminy

SZANSE	ZAGROŻENIA
<ul style="list-style-type: none"> • Dostępność funduszy zewnętrznych w nowej perspektywie UE • Powstawanie nowych technologii energetycznych bazujących na odnawialnych zasobach energii; • Wzrost popytu na usługi turystyczne i wypoczynek; • Rozwój bazy noclegowej oraz gastronomicznej; • Wzrost aktywności społecznej mieszkańców; • Zagospodarowanie turystyczne rzeki Odry (realizacja programów) • Wzrost aktywności podstrefy LSSE • Nowi inwestorzy • Nowoczesna edukacja m.in. realizacja programów edukacyjnych rozwijających różne kompetencje uczniów i nauczycieli 	<ul style="list-style-type: none"> • Przekazywanie zadań do realizacji samorządom bez dodatkowych środków finansowych; • Nasilenie negatywnych procesów demograficznych, w tym starzenie się społeczeństwa; • Zmiany w polityce Unii Europejskiej, • Częste zmiany przepisów prawnych, • Wzrost wydatków bieżących (urząd, jednostki); • Ograniczenie dostępności do niektórych środków finansowych zewnętrznych

Źródło: Opracowanie własne

Zakończenie

Przedstawiłam Państwu Raport o stanie Miasta i Gminy Prochowice za miniony 2018 rok. Omówiono w nim realizację zadań własnych gminy służących zaspokojeniu potrzeb mieszkańców naszej wspólnoty samorządowej.

Z przedłożonej analizy wynika, że gmina posiada duże możliwości służące lokalnej społeczności. Gmina wykorzystując swoje atuty, stwarza bardzo dobre warunki do rozwoju mieszkańców, przedsiębiorców, inwestorów, dzięki czemu jest atrakcyjnym miejscem do życia i prowadzenia działalności gospodarczej.

Analiza finansowa wskazuje, iż gmina wywiązuje się i realizuje swoje finansowe zobowiązania. Środki wydatkowane były w sposób celowy i gospodarny. Prawdopodobieństwo wykonania zaplanowanych zadań w poszczególnych obszarach jest bardzo wysokie ze względu na duży potencjał społeczny i organizacyjny Gminy. W 2018 roku zrealizowaliśmy wiele zadań inwestycyjnych, na które oprócz środków własnych pozyskaliśmy także znaczne środki zewnętrzne, bez których nie udałoby się zrealizować wielu przedsięwzięć. Wykonane inwestycje są zgodne z wnioskami i oczekiwaniami naszych mieszkańców.

Realizując zadania strategiczne gminy dążymy do spełnienia marzeń wielu z nas – do stworzenia pięknego, bezpiecznego i perspektywicznego miejsca do życia.

Wszystkim nam zależy na tym, aby otaczająca nas rzeczywistość była coraz lepsza.

Burmistrz Miasta i Gminy
Prochowice

/-/ Alicja Sielicka

